



Правила благоустройства города Казани

Приложение к решению Казанской городской Думы
от 18 октября 2006 г. N 4-12

С изменениями и дополнениями от 17 апреля 2018 г.



Казань 2018

Содержание

РЕШЕНИЕ КАЗАНСКОЙ ГОРОДСКОЙ ДУМЫ ОТ 18 ОКТЯБРЯ 2006 Г. п 4-12 "о правилах благоустройства города Казани".....	6
ПРАВИЛА БЛАГОУСТРОЙСТВА ГОРОДА КАЗАНИ.....	7
I. ОБЩИЕ ПОЛОЖЕНИЯ.....	7
ОСНОВНЫЕ ПОНЯТИЯ.....	8
II. ОБЩИЕ ТРЕБОВАНИЯ К БЛАГОУСТРОЙСТВУ, ОРГАНИЗАЦИИ СОДЕРЖАНИЯ И УБОРКИ ТЕРРИТОРИЙ.....	15
III. ТРЕБОВАНИЯ ПО СОДЕРЖАНИЮ ЗДАНИЙ, СООРУЖЕНИЙ И ЗЕМЕЛЬНЫХ УЧАСТКОВ, НА КОТОРЫХ ОНИ РАСПОЛОЖЕНЫ, К ВНЕШНЕМУ ВИДУ ФАСАДОВ И ОГРАЖДЕНИЙ, ДОРОГ, ИНДИВИДУАЛЬНЫХ ЖИЛЫХ ДОМОВ, СЕТЕЙ ЛИВНЕВОЙ КАНАЛИЗАЦИИ, СМОТРОВЫХ И ЛИВНЕВЫХ КОЛОДЦЕВ, ВОДООТВОДЯЩИХ СООРУЖЕНИЙ, ТЕХНИЧЕСКИХ СРЕДСТВ СВЯЗИ, ОБЪЕКТОВ НАРУЖНОГО ОСВЕЩЕНИЯ, МАЛЫХ АРХИТЕКТУРНЫХ ФОРМ, НЕСТАЦИОНАРНЫХ ОБЪЕКТОВ, МЕСТ ПРОИЗВОДСТВА СТРОИТЕЛЬНЫХ РАБОТ, МЕСТ ПОГРЕБЕНИЯ, СТОЯНОК ДЛИТЕЛЬНОГО И КРАТКОСРОЧНОГО ХРАНЕНИЯ АВТОТРАНСПОРТНЫХ СРЕДСТВ. ПРАЗДНИЧНОЕ ОФОРМЛЕНИЕ ТЕРРИТОРИИ ГОРОДА.....	18
ОБЩИЕ ТРЕБОВАНИЯ ПО СОДЕРЖАНИЮ ЗДАНИЙ, СООРУЖЕНИЙ И ЗЕМЕЛЬНЫХ УЧАСТКОВ, НА КОТОРЫХ ОНИ РАСПОЛОЖЕНЫ.....	18
СОДЕРЖАНИЕ ФАСАДОВ ЗДАНИЙ, СООРУЖЕНИЙ.....	19
УКАЗАТЕЛИ.....	25
ВХОДНЫЕ ГРУППЫ (УЗЛЫ).....	26
КРОВЛИ.....	28
СОДЕРЖАНИЕ ЗЕМЕЛЬНЫХ УЧАСТКОВ.....	29
СОДЕРЖАНИЕ ДОРОГ.....	29
СОДЕРЖАНИЕ ИНДИВИДУАЛЬНЫХ ЖИЛЫХ ДОМОВ И БЛАГОУСТРОЙСТВО ТЕРРИТОРИИ.....	31
СОДЕРЖАНИЕ СЕТЕЙ ЛИВНЕВОЙ КАНАЛИЗАЦИИ, СМОТРОВЫХ И ЛИВНЕВЫХ КОЛОДЦЕВ, ВОДООТВОДЯЩИХ СООРУЖЕНИЙ.....	32
СОДЕРЖАНИЕ ТЕХНИЧЕСКИХ СРЕДСТВ СВЯЗИ.....	34
СОДЕРЖАНИЕ ОБЪЕКТОВ (СРЕДСТВ) НАРУЖНОГО ОСВЕЩЕНИЯ.....	35
СОДЕРЖАНИЕ МАЛЫХ АРХИТЕКТУРНЫХ ФОРМ.....	38
СОДЕРЖАНИЕ НЕСТАЦИОНАРНЫХ ОБЪЕКТОВ.....	39
СОДЕРЖАНИЕ МЕСТ ПРОИЗВОДСТВА СТРОИТЕЛЬНЫХ РАБОТ.....	40
СОДЕРЖАНИЕ МЕСТ ПОГРЕБЕНИЯ.....	42
СОДЕРЖАНИЕ СТОЯНОК ДЛИТЕЛЬНОГО И КРАТКОСРОЧНОГО ХРАНЕНИЯ АВТОТРАНСПОРТНЫХ СРЕДСТВ.....	43

ПРАЗДНИЧНОЕ (СОБЫТИЙНОЕ) ОФОРМЛЕНИЕ ТЕРРИТОРИИ ГОРОДА.....	44
IV. ПОРЯДОК УБОРКИ ГОРОДСКИХ ТЕРРИТОРИЙ, ВКЛЮЧАЯ ПЕРЕЧЕНЬ РАБОТ ПО БЛАГОУСТРОЙСТВУ И ПЕРИОДИЧНОСТЬ ИХ ВЫПОЛНЕНИЯ.....	45
ОБЩИЕ ТРЕБОВАНИЯ К УБОРКЕ И СОДЕРЖАНИЮ ТЕРРИТОРИИ ГОРОДА.....	45
УБОРКА АВТОМОБИЛЬНЫХ ДОРОГ МЕСТНОГО ЗНАЧЕНИЯ.....	48
УБОРКА, САНИТАРНОЕ СОДЕРЖАНИЕ И БЛАГОУСТРОЙСТВО МЕСТ ОТДЫХА И МАССОВОГО ПРЕБЫВАНИЯ ЛЮДЕЙ.....	52
УБОРКА, СОДЕРЖАНИЕ И БЛАГОУСТРОЙСТВО ПРИДОМОВОЙ ТЕРРИТОРИИ МНОГОКВАРТИРНОГО ДОМА.....	55
УБОРКА ТЕРРИТОРИЙ ИНДИВИДУАЛЬНОЙ ЖИЛОЙ ЗАСТРОЙКИ	60
V. ТРЕБОВАНИЯ К ЭЛЕМЕНТАМ БЛАГОУСТРОЙСТВА ТЕРРИТОРИИ.....	60
ОЗЕЛЕНЕНИЕ.....	61
ОГРАЖДЕНИЯ.....	65
ПОКРЫТИЯ ПОВЕРХНОСТЕЙ	65
СОПРЯЖЕНИЕ ПОВЕРХНОСТЕЙ.....	67
БОРТОВЫЕ КАМНИ.....	67
СТУПЕНИ, ЛЕСТНИЦЫ, ПАНДУСЫ.....	67
ПЛОЩАДКИ.....	68
ДЕТСКИЕ ПЛОЩАДКИ	68
СПОРТИВНЫЕ ПЛОЩАДКИ	69
ПЛОЩАДКИ ОТДЫХА	69
ПЛОЩАДКИ ДЛЯ ВЫГУЛА СОБАК.....	70
ПЛОЩАДКИ АВТОСТОЯНОК	71
МАЛЫЕ АРХИТЕКТУРНЫЕ ФОРМЫ.....	71
КОНСТРУКЦИИ ПАВИЛЬОНОВ ОЖИДАНИЯ ОБЩЕСТВЕННОГО ТРАНСПОРТА	72
СРЕДСТВА НАРУЖНОЙ РЕКЛАМЫ И ИНФОРМАЦИИ	72
УСТАНОВКИ ДЛЯ ОБЪЯВЛЕНИЙ ГРАЖДАН, АФИШ КУЛЬТУРНЫХ И СПОРТИВНЫХ МЕРОПРИЯТИЙ.....	87
VI. ОСНОВНЫЕ ТРЕБОВАНИЯ К ПРОВЕДЕНИЮ ЗЕМЛЯНЫХ РАБОТ ПРИ СТРОИТЕЛЬСТВЕ, РЕМОНТЕ, РЕКОНСТРУКЦИИ КОММУНИКАЦИЙ.....	88
VII. ОСОБЫЕ ТРЕБОВАНИЯ К ДОСТУПНОЙ СРЕДЕ.....	88
VIII. ПОРЯДОК УЧАСТИЯ СОБСТВЕННИКОВ ЗДАНИЙ (ПОМЕЩЕНИЙ В НИХ) И СООРУЖЕНИЙ В БЛАГОУСТРОЙСТВЕ ПРИЛЕГАЮЩИХ ТЕРРИТОРИЙ.....	89
IX. КОНТРОЛЬ ЗА ВЫПОЛНЕНИЕМ ТРЕБОВАНИЙ ПРАВИЛ.....	91

ПРИЛОЖЕНИЕ К ПРАВИЛАМ БЛАГОУСТРОЙСТВА Г. КАЗАНИ.....	92
КОДЕКС РЕСПУБЛИКИ ТАТАРСТАН ОБ АДМИНИСТРАТИВНЫХ ПРАВОНАРУШЕНИЯХ ОТ 19 ДЕКАБРЯ 2006 Г. N 80-ЗРТ	104
РАЗДЕЛ I. ОБЩИЕ ПОЛОЖЕНИЯ	104
ГЛАВА 1. ЗАДАЧИ ЗАКОНОДАТЕЛЬСТВА ОБ АДМИНИСТРАТИВНЫХ ПРАВОНАРУШЕНИЯХ.....	104
РАЗДЕЛ II. ОСОБЕННАЯ ЧАСТЬ.....	105
ГЛАВА 2. АДМИНИСТРАТИВНЫЕ ПРАВОНАРУШЕНИЯ, ПОСЯГАЮЩИЕ НА ПРАВА ГРАЖДАН, НА ИНСТИТУТЫ ГОСУДАРСТВЕННОЙ ВЛАСТИ И МЕСТНОГО САМОУПРАВЛЕНИЯ.....	105
ГЛАВА 3. АДМИНИСТРАТИВНЫЕ ПРАВОНАРУШЕНИЯ В ОБЛАСТИ ОХРАНЫ ОКРУЖАЮЩЕЙ ПРИРОДНОЙ СРЕДЫ, БЛАГОУСТРОЙСТВА, ОХРАНЫ ОБЩЕСТВЕННОГО ПОРЯДКА И ОХРАНЫ ЖИЗНИ ЛЮДЕЙ НА ВОДНЫХ ОБЪЕКТАХ	109
ГЛАВА 4. АДМИНИСТРАТИВНАЯ ОТВЕТСТВЕННОСТЬ ЗА ПРАВОНАРУШЕНИЯ В СФЕРЕ ОХРАНЫ СОБСТВЕННОСТИ.....	115
ГЛАВА 5. АДМИНИСТРАТИВНАЯ ОТВЕТСТВЕННОСТЬ ЗА ПРАВОНАРУШЕНИЯ НА ТРАНСПОРТЕ.....	115
ГЛАВА 6. АДМИНИСТРАТИВНЫЕ ПРАВОНАРУШЕНИЯ В ОБЛАСТИ БЮДЖЕТНОГО ЗАКОНОДАТЕЛЬСТВА.....	116
РАЗДЕЛ III. ПОДВЕДОМСТВЕННОСТЬ ДЕЛ ОБ АДМИНИСТРАТИВНЫХ ПРАВОНАРУШЕНИЯХ.....	116
ГЛАВА 7. СУДЬИ, ОРГАНЫ, ДОЛЖНОСТНЫЕ ЛИЦА, УПОЛНОМОЧЕННЫЕ РАССМАТРИВАТЬ ДЕЛА ОБ АДМИНИСТРАТИВНЫХ ПРАВОНАРУШЕНИЯХ.....	116
ГЛАВА 8. ДОЛЖНОСТНЫЕ ЛИЦА, УПОЛНОМОЧЕННЫЕ СОСТАВЛЯТЬ ПРОТОКОЛЫ ОБ АДМИНИСТРАТИВНЫХ ПРАВОНАРУШЕНИЯХ	118
ГЛАВА 9. ЗАКЛЮЧИТЕЛЬНЫЕ ПОЛОЖЕНИЯ	122
ПОЛОЖЕНИЕ ОБ ОРГАНИЗАЦИИ И ПРОВЕДЕНИИ ЗЕМЛЯНЫХ, СТРОИТЕЛЬНЫХ И РЕМОНТНЫХ РАБОТ, СВЯЗАННЫХ С БЛАГОУСТРОЙСТВОМ ТЕРРИТОРИИ Г. КАЗАНИ (УТВ. ПОСТАНОВЛЕНИЕМ ИСПОЛНИТЕЛЬНОГО КОМИТЕТА МУНИЦИПАЛЬНОГО ОБРАЗОВАНИЯ ГОРОДА КАЗАНИ ОТ 12 ДЕКАБРЯ 2011 Г. N 8023)	124
I. ОБЩИЕ ПОЛОЖЕНИЯ.....	124
II. ОБЯЗАННОСТИ ЗАКАЗЧИКА	128
III. ОБЯЗАННОСТИ ПРОИЗВОДИТЕЛЯ РАБОТ	130
IV. РАБОТЫ, ПРОИЗВОДСТВО КОТОРЫХ БЕЗ ОРДЕРА ЗАПРЕЩЕНО	133
V. РАБОТЫ, ПРОИЗВОДСТВО КОТОРЫХ БЕЗ ОРДЕРА РАЗРЕШЕНО	134
VI. ПОРЯДОК ПРОИЗВОДСТВА ПЛАНОВЫХ РАБОТ	135
VII. ПОРЯДОК ПРОИЗВОДСТВА АВАРИЙНЫХ РАБОТ	136
VIII. ВОССТАНОВЛЕНИЕ НАРУШЕННОГО БЛАГОУСТРОЙСТВА.....	139

IX. ОБЕСПЕЧЕНИЕ БЕЗОПАСНОСТИ ДОРОЖНОГО ДВИЖЕНИЯ ПРИ ПРОИЗВОДСТВЕ ЗЕМЛЯНЫХ РАБОТ	140
X. ОТВЕТСТВЕННОСТЬ ЗА НАРУШЕНИЕ ТРЕБОВАНИЙ ПОЛОЖЕНИЯ.....	143
ПОСТАНОВЛЕНИЕ ИСПОЛНИТЕЛЬНОГО КОМИТЕТА МУНИЦИПАЛЬНОГО ОБРАЗОВАНИЯ ГОРОДА КАЗАНИ ОТ 4 МАРТА 2014 Г. N 1281 "ОБ УТВЕРЖДЕНИИ ПОЛОЖЕНИЯ, РЕГЛАМЕНТИРУЮЩЕГО ОФОРМЛЕНИЕ И УСТАНОВКУ УКАЗАТЕЛЕЙ С НАИМЕНОВАНИЯМИ УЛИЦ И НОМЕРАМИ ДОМОВ В МУНИЦИПАЛЬНОМ ОБРАЗОВАНИИ Г. КАЗАНИ"	143
ПОЛОЖЕНИЕ РЕГЛАМЕНТИРУЮЩЕЕ ОФОРМЛЕНИЕ И УСТАНОВКУ УКАЗАТЕЛЕЙ С НАИМЕНОВАНИЯМИ УЛИЦ И НОМЕРАМИ ДОМОВ В МУНИЦИПАЛЬНОМ ОБРАЗОВАНИИ Г. КАЗАНИ (УТВ. ПОСТАНОВЛЕНИЕМ ИСПОЛНИТЕЛЬНОГО КОМИТЕТА Г. КАЗАНИ ОТ 4 МАРТА 2014 Г. N 1281).....	144
I. ОБЩИЕ ПОЛОЖЕНИЯ.....	144
II. ПОРЯДОК ОФОРМЛЕНИЯ УКАЗАТЕЛЕЙ С НАИМЕНОВАНИЕМ УЛИЦ И НОМЕРАМИ ДОМОВ	146
III. ПОРЯДОК УСТАНОВКИ УКАЗАТЕЛЕЙ С НАИМЕНОВАНИЯМИ УЛИЦ И НОМЕРАМИ ДОМОВ	146
ПЕРЕЧЕНЬ УЛИЦ С ПОВЫШЕННЫМИ ТРЕБОВАНИЯМИ К ЭСТЕТИКЕ ГОРОДСКОЙ СРЕДЫ	150
АНШЛАГ "СВЕТОДИОДНЫЙ" С НАИМЕНОВАНИЕМ УЛИЦ НА ДВУХ ЯЗЫКАХ РЕСПУБЛИКИ ТАТАРСТАН С ДОБАВЛЕНИЕМ ПЕРЕВОДА НА АНГЛИЙСКИЙ ЯЗЫК ДЛЯ УЛИЦ С ПОВЫШЕННЫМИ ТРЕБОВАНИЯМИ К ЭСТЕТИКЕ ГОРОДСКОЙ СРЕДЫ.....	152
ПЕРЕЧЕНЬ УЛИЦ В ИСТОРИЧЕСКОЙ ЧАСТИ Г. КАЗАНИ.....	154
ПАСПОРТ НА УСТАНОВКУ АДРЕСНОЙ АТТРИБУТИКИ НА ОБЪЕКТАХ НЕДВИЖИМОСТИ Г. КАЗАНИ ДЛЯ ИСТОРИЧЕСКОЙ ЧАСТИ ГОРОДА.....	163
ПАСПОРТ НА УСТАНОВКУ АДРЕСНОЙ АТТРИБУТИКИ НА ОБЪЕКТАХ НЕДВИЖИМОСТИ Г. КАЗАНИ НА УЛИЦАХ С ПОВЫШЕННЫМИ ТРЕБОВАНИЯМИ К ЭСТЕТИКЕ ГОРОДСКОЙ СРЕДЫ	164
РЕШЕНИЕ КАЗАНСКОЙ ГОРОДСКОЙ ДУМЫ ОТ 17 ИЮНЯ 2011 Г. N 5-6 "о правилах обращения с отходами на территории города казани"	165
ПРАВИЛА ОБРАЩЕНИЯ С ОТХОДАМИ НА ТЕРРИТОРИИ ГОРОДА КАЗАНИ	166
I. ОБЩИЕ ПОЛОЖЕНИЯ.....	166
II. ОСНОВНЫЕ ПОНЯТИЯ	166
III. ОБЩИЕ ТРЕБОВАНИЯ К ОБРАЩЕНИЮ С ОТХОДАМИ.....	166
IV. ОРГАНИЗАЦИЯ СБОРА И ВЫВОЗА ОТХОДОВ	168
V. ТРАНСПОРТИРОВАНИЕ ОТХОДОВ.....	179
VI. СОРТИРОВКА ОТХОДОВ.....	180
VII. РАЗМЕЩЕНИЕ И ПЕРЕРАБОТКА ОТХОДОВ.....	180

VIII. РАЗМЕЩЕНИЕ ОТХОДОВ В ПРИЕМНЫХ ПУНКТАХ ВТОРИЧНОГО СЫРЬЯ.....	182
IX. УЧЕТ И ОТЧЕТНОСТЬ ПРИ ОБРАЩЕНИИ С ОТХОДАМИ.....	182
X. КОНТРОЛЬ ЗА СОБЛЮДЕНИЕМ ПРАВИЛ.....	183
XI. ПЕРЕХОДНЫЕ ПОЛОЖЕНИЯ.....	183
ПОСТАНОВЛЕНИЕ ИСПОЛНИТЕЛЬНОГО КОМИТЕТА МУНИЦИПАЛЬНОГО ОБРАЗОВАНИЯ ГОРОДА КАЗАНИ ОТ 24 НОЯБРЯ 2014 Г. N 6716 "об утверждении территорий особого городского значения и перечня улиц и общегородских дорог г. Казани с повышенными требованиями к эстетике городской среды"	185
ТЕРРИТОРИИ ОСОБОГО ГОРОДСКОГО ЗНАЧЕНИЯ Г. КАЗАНИ.....	186
ПЕРЕЧЕНЬ УЛИЦ И ОБЩЕГОРОДСКИХ ДОРОГ Г. КАЗАНИ С ПОВЫШЕННЫМИ ТРЕБОВАНИЯМИ К ЭСТЕТИКЕ ГОРОДСКОЙ СРЕДЫ	187

**Решение Казанской городской Думы
от 18 октября 2006 г. № 4-12
"О Правилах благоустройства города Казани"**

С изменениями и дополнениями от:

22 марта, 22 ноября 2007 г., 10 марта, 16 июля 2010 г., 3 марта, 27 апреля 2011 г., 7 июня 2012 г., 16 мая, 25 декабря 2013 г., 3 марта, 16 апреля, 25 июля, 3, 29 октября 2014 г., 7 сентября, 28 октября 2015 г., 17 апреля 2018 г.

Заслушав и обсудив доклад председателя Комитета благоустройства и жилищно-коммунального хозяйства Исполнительного комитета А.Ю.Егорова о Правилах благоустройства города Казани, Казанская городская Дума отмечает, что в соответствии с Федеральным законом от 06.10.2003 № 131-ФЗ "Об общих принципах организации местного самоуправления в Российской Федерации", Уставом города Казани Исполнительным комитетом разработаны правила благоустройства города.

Исходя из вышеизложенного, а также в целях установления единых требований к содержанию в чистоте и порядке объектов благоустройства, повышения уровня благоустройства в целом на территории города Казани Казанская городская Дума решила:

1. Утвердить Правила благоустройства города Казани (приложение).
2. Поручить Исполнительному комитету привести свои нормативно-правовые акты в соответствие с настоящим решением.
3. Контроль за исполнением настоящего решения возложить на заместителя Главы муниципального образования Л.Н.Андрееву.

Исполняющий обязанности -
первый заместитель Главы
муниципального образования

Р.Т.Бурганов

Приложение
к решению Казанской городской Думы
от 18 октября 2006 г. № 4-12

Правила
благоустройства города Казани

I. Общие положения

1. Правила благоустройства города Казани (далее - Правила) разработаны во исполнение Федерального закона от 06.10.2003 № 131-ФЗ "Об общих принципах организации местного самоуправления в Российской Федерации", на основании федерального законодательства об охране окружающей среды, санитарно-эпидемиологическом благополучии населения, иных нормативных правовых актов Российской Федерации, Республики Татарстан и муниципальных нормативных правовых актов.

2. Настоящие Правила обязательны для исполнения всеми физическими и юридическими лицами независимо от их организационно-правовой формы.

3. Настоящие Правила действуют на всей территории города и устанавливают требования:

1) по содержанию зданий (включая жилые дома), сооружений и земельных участков, на которых они расположены, к внешнему виду фасадов и ограждений соответствующих зданий и сооружений;

2) к перечню работ по благоустройству и периодичности их выполнения;

3) к установлению порядка участия собственников зданий (помещений в них) и сооружений в благоустройстве прилегающих территорий;

4) по организации благоустройства территории городского округа (включая освещение улиц, озеленение территории, установку указателей с наименованиями улиц и номерами домов, размещение и содержание малых архитектурных форм).

4. Проектирование и размещение элементов благоустройства территорий осуществляются в соответствии с градостроительным и земельным законодательством, специальными нормами и правилами, государственными стандартами, Генеральным планом города Казани, Правилами землепользования и застройки (часть II Градостроительного устава г. Казани), проектной документацией, утвержденной в установленном

порядке.

5. Настоящие Правила не регулируют отношения по организации сбора, вывоза, транспортировке, утилизации и переработке бытовых и промышленных отходов на территории города Казани.

Основные понятия

6. В целях реализации настоящих Правил используются следующие понятия:

автомобильная дорога местного значения - объект транспортной инфраструктуры, предназначенный для движения транспортных средств и включающий в себя земельные участки в границах полосы отвода автомобильной дороги и расположенные на них или под ними конструктивные элементы (дорожное полотно, дорожное покрытие и подобные элементы) и дорожные сооружения, являющиеся ее технологической частью, - защитные дорожные сооружения, искусственные дорожные сооружения, производственные объекты, элементы обустройства автомобильных дорог;

архитектурная подсветка - применяется для формирования художественно-выразительной визуальной среды в вечернее время, выявления из темноты и образной интерпретации отдельно стоящего здания или сооружения, комплекса зданий, объектов культурного наследия, исторических зданий с датой строительства старше 1959 года, элементов благоустройства, архитектурно-ландшафтных объектов, расположенных на территории города, в случаях, предусмотренных настоящими Правилами;

архитектурные особенности фасада - отличительные характеристики здания, отражающие конструктивные и эстетические качества фасада, окружающей градостроительной среды (стилевая и композиционная целостность, ритм, соразмерность и пропорциональность, визуальное восприятие, баланс открытых и закрытых пространств);

бесфоновые конструкции - способ изготовления средства наружной информации, при котором конструкция состоит из отдельных букв, обозначений, знаков, декоративных элементов;

благоустройство территории - деятельность по реализации комплекса мероприятий, установленного настоящими Правилами, направленная на обеспечение и повышение комфортности условий проживания граждан, по поддержанию и улучшению санитарного и эстетического состояния территории города, по содержанию территории города и расположенных на ее территории объектов, в том числе территорий общего пользования, земельных участков, зданий, сооружений, прилегающих территорий;

вертикальное озеленение - использование фасадных поверхностей

зданий и сооружений, включая балконы, лоджии, галереи, подпорные стенки и т.п., для размещения на них стационарных и мобильных зеленых насаждений;

витрина - остекленный проем (окно, витраж) в виде сплошного остекления, занимающего часть фасада;

внешний архитектурный облик сложившейся застройки - архитектурно-художественные и градостроительные особенности фасадов зданий и территорий города Казани, формирующие внешний образ города;

внешний способ подсветки - способ подсветки информационной конструкции, при котором информационное поле освещается направленным на него источником света, установленным на удалении;

внутриквартальный (местный) проезд - автомобильная дорога, предназначенная для движения транспорта и пешеходов от магистральных улиц к группам жилых домов и другим местам квартала;

восстановление благоустройства - комплекс работ, включающий в себя качественное восстановление асфальтового покрытия на всю ширину дороги, хозяйственного проезда, тротуара, обратную установку бордюрного камня, восстановление плодородного слоя почвы, ремонт газонов под борону с посевом газонных трав и посадкой нарушенных зеленых насаждений, восстановление рекламных конструкций и прочих элементов благоустройства;

газон - травяной покров, создаваемый посевом семян специально подобранных трав, являющийся фоном для посадок, парковых сооружений и самостоятельным элементом ландшафтной композиции, а также естественная травяная растительность;

городская территория - территория в пределах границ муниципального образования г. Казани;

декоративно-монументальное искусство - это элементы благоустройства, в том числе малые архитектурные формы, специально предназначенные для зданий и сооружений массового посещения, территорий общего пользования, с использованием декоративно-художественного оформления;

декоративно-художественное оформление - элементы декоративно-монументального искусства в виде монументальной или декоративной скульптуры, монументальной или декоративной живописи, мурала, мозаики, орнамента, стрит-арта, инсталляции, барельефа, художественного металла и иных видов, влияющие на повышение выразительности и имиджа объекта;

динамический способ передачи информации - способ передачи информации с использованием электронных носителей и табло, предусматривающий смену информации;

домовладение - индивидуальный жилой дом с дворовыми постройками и земельный участок, на котором данный дом расположен;

дворовые постройки - временные подсобные сооружения, расположенные на земельном участке (погреб, голубятня, сараи и т.п.);

здание - объект капитального строительства, представляющий собой единую объемную строительную систему (построенный на основании одного разрешения на строительство), которая может существовать, реконструироваться и эксплуатироваться автономно;

здания, сооружения массового посещения - объекты торговли, административные здания, многофункциональные центры, предприятия общественного питания, зрелищные объекты (культурные, спортивные, театральные, развлекательные), общая площадь помещений которых превышает 1500 кв. м;

зеленые насаждения - совокупность древесно-кустарниковой и травянистой растительности естественного и искусственного происхождения (включая парки, леса, особо охраняемые природные территории, бульвары, скверы, сады, газоны, цветники, а также отдельно стоящие деревья и кустарники);

земельный участок - часть земной поверхности, которая имеет характеристики, позволяющие определить ее в качестве индивидуально определенной вещи;

земляные работы - работы, связанные с выемкой, укладкой грунта, с нарушением усовершенствованного или грунтового покрытия городской территории либо с устройством (укладкой) усовершенствованного покрытия дорог и тротуаров;

инженерные коммуникации - сети инженерно-технического обеспечения: водопровод, канализация, отопление, трубопроводы, линии электропередачи, связи и иные инженерные сооружения, существующие либо прокладываемые на городской территории;

исторические территории города Казани - территории особого городского значения, освоение которых приходится на период с начала XI века по 1959 год, в отношении которых типы и виды средств размещения наружной информации, допустимых и не допустимых к установке, в том числе требования к таким конструкциям, установлены в соответствии с законодательством Российской Федерации об объектах культурного наследия (памятниках истории и культуры) народов Российской Федерации, их охране и использовании. Общие границы исторических территорий города Казани утверждаются муниципальными правовыми актами Исполнительного комитета г. Казани;

крышное озеленение - использование кровель зданий и сооружений для создания на них архитектурно-ландшафтных объектов (газонов, цветников, садов, площадок с деревьями и кустами и пр.);

ливневая канализация (ливневка) - комплекс технологически связанных между собой инженерных сооружений (желобов,

дождеприемников, лотков и труб), предназначенных для транспортировки поверхностных (ливневых, талых), поливочных и дренажных вод;

мерцающий свет - светодинамический эффект, предусматривающий смену характеристик светового потока (цвет, яркость, очередность включения и т.п.);

наружное освещение - совокупность элементов, предназначенных для освещения в темное время суток магистралей, улиц, площадей, парков, скверов, бульваров, дворов и пешеходных дорожек города;

нарушение внешнего архитектурного облика сложившейся застройки - несоблюдение требований к типу и виду средств размещения наружной информации, допустимых и не допустимых к установке, в том числе требований к внешнему виду или месту размещения таких конструкций, установленных настоящими Правилами с учетом необходимости сохранения внешнего архитектурного облика сложившейся застройки города Казани;

несанкционированная свалка - самовольный (несанкционированный) сброс (размещение) или складирование твердых бытовых, крупногабаритных, строительных отходов, другого мусора, образованного в процессе деятельности юридических или физических лиц, на площади свыше 50 кв. м и объемом свыше 30 куб. м;

нестационарный торговый объект - это торговый объект (павильон и киоск), представляющий собой временное сооружение или временную конструкцию, не связанную прочно с земельным участком, за исключением передвижных сооружений;

озеленение - элемент благоустройства и ландшафтной организации территории, обеспечивающий формирование среды муниципального образования с активным использованием растительных компонентов, а также комплексный процесс, связанный с проведением работ по различным видам инженерной подготовки (вертикальная планировка, террасирование, кронирование и др.) и благоустройству озелененных территорий: непосредственной посадкой деревьев, в том числе крупномеров, кустарников, созданием травянистых газонов, цветников, альпинариев и рокариев, устройством специализированных садов и т.д.;

озелененные территории общего пользования - скверы, парки, сады и бульвары, расположенные на территориях общего пользования;

озелененные территории ограниченного пользования - озелененные территории предприятий, организаций, учреждений, жилых кварталов;

озелененные территории специального назначения - санитарные зоны, водоохранные зоны, озеленение кладбищ, питомники саженцев;

особо охраняемые природные территории - участки земли, водной поверхности и воздушного пространства над ними, где располагаются

природные комплексы и объекты, которые имеют особое природоохранное, научное, культурное, эстетическое, рекреационное и оздоровительное значение, которые изъяты решениями органов местного самоуправления полностью или частично из хозяйственного использования и для которых установлен режим особой охраны;

остановка ожидания общественного транспорта - специально оборудованная площадка, имеющая зону остановки общественного транспорта, посадки и высадки пассажиров и зону ожидания пассажирами общественного транспорта;

остекленный фасад - фасад, выполненный из сплошного остекления, занимающего всю плоскость фасада или значительную ее часть;

открытый способ подсветки - способ подсветки информационной конструкции, при котором источник света не имеет препятствий для его распространения;

панорама города Казани - фрагмент территории города, воспринимаемый с открытого пространства (набережная, площадь, акватория водных объектов, видовые и смотровые площадки), раскрывающий характеристики и силуэт города;

паспорт архитектурной подсветки объекта - согласованный в установленном порядке документ, определяющий единое архитектурно-художественное освещение, включая праздничную (событийную) подсветку отдельно стоящего здания или сооружения, комплекса зданий, объектов культурного наследия, исторических зданий с датой строительства старше 1959 года, элементов благоустройства, архитектурно-ландшафтных объектов, расположенных на территории города, и устанавливающий требования к его внешнему оформлению;

паспорт колористического решения фасадов зданий и сооружений, в том числе некапитальных (цветовое решение фасадов), - согласованный в установленном порядке документ, определяющий единое архитектурное и цветовое решение фасадов (включая элементы фасадов), устанавливающий требования к его внешнему оформлению;

перспектива улиц города Казани - визуальное восприятие фрагмента городской среды, формирующего передний фронт и силуэт улиц со сложившимися композиционными, стилевыми и художественными характеристиками;

пешеходные зоны - участки территории города, на которых осуществляется движение населения в прогулочных и культурно-бытовых целях, в целях транзитного передвижения и которые обладают определенными характеристиками: наличие остановок скоростного внеуличного и наземного общественного транспорта, высокая концентрация объектов обслуживания, памятников истории и культуры, рекреаций и т.п., высокая суммарная плотность пешеходных потоков. Пешеходные зоны могут

формироваться на эспланадах, пешеходных улицах, пешеходных частях площадей населенного пункта;

придомовая территория - земельный участок, на котором расположен многоквартирный дом, с элементами озеленения и благоустройства, иные предназначенные для обслуживания, эксплуатации и благоустройства данного дома и расположенные на указанном земельном участке объекты;

прилегающая территория - территория, непосредственно примыкающая к границе здания, сооружения, ограждения, строительной площадке, объектам торговли, рекламы, к границам предоставленного земельного участка, а также другим объектам, находящимся в собственности, пользовании (владении), и подлежащая содержанию, уборке и выполнению работ по благоустройству в установленном порядке;

проект размещения средства наружной информации (паспорт) - документ установленной формы, утвержденной муниципальным правовым актом Исполнительного комитета г. Казани, определяющий внешний вид и точное место размещения элемента благоустройства, а именно средства наружной информации, и содержащий иные сведения, необходимые для его идентификации;

санитарная очистка территории - сбор с определенной территории, вывоз и утилизация (обезвреживание) твердых бытовых и крупногабаритных отходов;

световой короб - способ изготовления средства наружной информации, при котором конструкция представляет собой единый объем или ряд объемных элементов с внутренней подсветкой;

специализированные организации - юридические лица различной организационно-правовой формы, осуществляющие специальные виды деятельности в области благоустройства территории города на основании заключенных муниципальных контрактов;

содержание территорий - комплекс мероприятий, связанных со своевременным ремонтом и содержанием фасадов зданий, сооружений, малых архитектурных форм, ограждений, строительных площадок, зеленых насаждений, подземных инженерных коммуникаций и их конструктивных элементов, объектов транспортной инфраструктуры, расположенных на земельном участке;

содержание дорог местного значения - комплекс работ, в результате которых поддерживается транспортно-эксплуатационное состояние дороги, дорожных сооружений, элементов комплексного обустройства дорог;

средство размещения наружной информации (вывеска) - элемент благоустройства территории, являющийся информационной конструкцией, устанавливаемой в месте нахождения организации и (или) непосредственно в

месте осуществления реализации товара, оказания услуг в целях информационного оформления зданий и сооружений, в том числе некапитальных, для доведения до сведения потребителей информации, указание которой является обязательным в силу статьи 9 Федерального закона "О защите прав потребителей", а именно информации о фирменном наименовании (наименовании) организации, месте ее нахождения (адресе) и режиме ее работы, а также содержащей информацию, которая обязательна к размещению в силу закона или размещается в силу обычая делового оборота и не преследует целей, связанных с рекламой. Понятия "средства размещения наружной информации" и "средство наружной информации" идентичны;

суперграфика - один из приемов (рисунок, орнамент, барельеф, мозаика) архитектурно-художественного оформления фасадов, усиливающий его визуальное восприятие;

тактильное покрытие - покрытие с осязаемым изменением фактуры поверхностного слоя;

территории особого городского значения - части территории города Казани, обладающие особым статусом и (или) повышенной культурно-рекреационной и социальной ценностью, в отношении которых в целях сохранения внешнего архитектурного облика сложившейся застройки города Казани настоящими Правилами устанавливаются типы и виды средств размещения наружной информации, допустимых и не допустимых к установке, в том числе требования к таким конструкциям;

уборка территорий - вид деятельности, связанный со сбором, вывозом в специально отведенные места отходов производства и потребления, другого мусора, снега, а также иные мероприятия, направленные на обеспечение экологического и санитарно-эпидемиологического благополучия населения и охрану окружающей среды;

указатели: - указатели наименования улиц, номеров домов, подъездов и квартир, указатели пожарного гидранта, грунтовых геодезических знаков, камер магистрали и колодцев водопроводной сети, городской канализации, сооружений подземного газопровода, полигонометрического знака, доступности объекта для инвалидов, размещаемые на фасаде здания;

- указатели, содержащие обобщенную информацию о местности, расположении объектов в сфере туризма, объектов образования, государственных и муниципальных учреждений, размещаемые в виде отдельно стоящих стел;

улицы и общегородские дороги - территории общего пользования, к эстетике городской среды которых предъявляются повышенные требования. Перечень улиц и общегородских дорог утверждается муниципальными правовыми актами Исполнительного комитета г. Казани;

уполномоченные органы - функциональные и территориальные

органы Исполнительного комитета г. Казани, осуществляющие в пределах своей компетенции организацию, координацию и контроль благоустройства территории города;

фасад - наружная сторона здания (главный, боковой, дворовый). Основной фасад здания имеет наибольшую зону видимости с городских территорий, как правило, ориентирован на восприятие со стороны магистральных и/или иного значения улиц;

фоновые конструкции - способ изготовления средства наружной информации, при котором буквы, обозначения и декоративные элементы располагаются на поверхности фона;

фриз - декоративный обрамляющий элемент фасада или козырька в виде горизонтальной полосы;

фронтон - завершающая часть фасада здания, выступающая выше уровня кровли, измеряемая от верхней отметки окон последнего этажа или выступающих элементов до верхней отметки фасада;

элементы благоустройства - декоративные, технические, планировочные, конструктивные устройства, элементы озеленения, различные виды оборудования и оформления, в том числе фасадов зданий, сооружений, малые архитектурные формы, нестационарные объекты, средства размещения наружной информации и указатели, применяемые как составные части благоустройства территории.

II. Общие требования к благоустройству, организации содержания и уборки территорий

7. Благоустройству, содержанию и уборке подлежит вся территория города и все расположенные на ней здания (включая жилые дома) и сооружения (далее - здания, сооружения).

8. Организацию содержания и уборки территорий общего пользования, в том числе земельных участков, занятых площадями, улицами, проездами, автомобильными дорогами местного значения, набережными, скверами, бульварами, пляжами, другими объектами, осуществляют уполномоченные органы в пределах своих полномочий.

9. Физические и юридические лица независимо от их организационно-правовых форм осуществляют содержание и уборку территории земельного участка, принадлежащего им на праве собственности, ином вещном либо обязательственном праве (далее - правообладатели земельных участков), и прилегающей территории, а также зданий, сооружений в объеме, предусмотренном действующим законодательством и настоящими Правилами, самостоятельно или посредством привлечения специализированных организаций за счет собственных средств.

В случае если здание, сооружение принадлежат на праве

собственности или ином вещном либо обязательственном праве несколькими лицам, территория, подлежащая уборке, определяется пропорционально доле в праве собственности или ином праве на объект недвижимости.

В случае если на территории земельного участка находятся несколько зданий, сооружений, принадлежащих разным лицам, границы содержания и уборки территории могут определяться соглашением сторон.

При отсутствии соглашения территория, подлежащая уборке, определяется в равных долях между всеми собственниками или иными владельцами (пользователями) зданий, сооружений.

В случае если земельный участок, находящийся во владении физического или юридического лица, не оформлен в установленном порядке, уборке подлежит территория по фактически сложившейся границе земельного участка, находящегося во владении, а также прилегающая территория.

В случае если здание, сооружение принадлежат на праве собственности или ином вещном либо обязательственном праве несколькими лицам, содержание фасада может определяться соглашением сторон.

При отсутствии соглашения содержание фасада осуществляется пропорционально доле в праве собственности или в ином праве на объект недвижимости.

10. Содержание и уборка автомобильных дорог местного значения осуществляются специализированными организациями, выигравшими конкурс на проведение данных видов работ по результатам размещения муниципального заказа.

11. Содержание и уборка обособленных трамвайных путей, остановок ожидания трамваев осуществляются эксплуатирующими организациями до бордюра проезжей части дороги.

12. Железнодорожные пути, проходящие на территории города Казани, в пределах полосы отчуждения, переезды и пешеходные переходы через пути содержатся силами организаций, эксплуатирующих данные сооружения.

13. Содержание и уборка придомовых территорий многоквартирных домов и прилегающих территорий осуществляются в соответствии с одним из способов управления многоквартирными домами: товариществом собственников жилья либо жилищным кооперативом или иным специализированным потребительским кооперативом, управляющей организацией, лицами, выполняющими работы по содержанию и ремонту общего имущества в многоквартирном доме, - при непосредственном управлении многоквартирным домом собственниками помещений в данном доме (далее - управляющие организации).

14. Содержание и уборка территорий индивидуальных жилых домов и прилегающих территорий осуществляются собственниками (нанимателями)

таких домов.

15. Содержание и уход за элементами озеленения и благоустройства осуществляют:

1) в границах предоставленного земельного участка - собственники или иные правообладатели земельного участка;

2) в границах озелененных территорий общего пользования - уполномоченный орган либо специализированная организация, выигравшая конкурс на производство данных работ по результатам размещения муниципального заказа;

3) в границах озелененных территорий ограниченного пользования (предприятия, организации, учреждения) и специального назначения (санитарные зоны, водоохранные зоны, кладбища, питомники) - владельцы данных объектов;

4) в границах придомовых территорий - собственники жилых помещений в многоквартирных домах или управляющие организации;

5) в охранных зонах наземных коммуникаций, в том числе электрических сетей, сетей освещения, радиолиний - владельцы указанных коммуникаций;

6) в охранных зонах подземных коммуникаций (если размещение разрешено) - владельцы указанных коммуникаций.

16. Уборка и очистка кюветов, труб, дренажных сооружений, предназначенных для отвода грунтовых и поверхностных вод с улиц и дорог, очистка коллекторов ливневой канализации и дождеприемных колодцев производятся организациями, осуществляющими их эксплуатацию.

17. Содержание и уборка территорий диспетчерских пунктов, разворотных площадок городского общественного транспорта производятся организациями, осуществляющими эксплуатацию городского пассажирского транспорта.

18. Содержание и уборка павильонов ожидания общественного транспорта обеспечиваются уполномоченными территориальными органами на основании договоров со специализированными организациями, выигравшими конкурс на проведение данных видов работ по результатам размещения муниципального заказа.

19. Порядок размещения и содержания общественных туалетов определяется в соответствии с действующим законодательством, санитарными правилами и нормами.

Санитарное и техническое состояние туалетов обеспечивают их собственники, владельцы, арендаторы или специализированные организации, на обслуживании которых они находятся.

20. Периодичность выполнения работ по благоустройству устанавливается заказчиком работ с учетом обеспечения должного санитарного и технического состояния объектов.

21. Границы содержания и уборки территории города физическими и юридическими лицами определяются в соответствии с границами предоставленного земельного участка (по фактически сложившейся границе земельного участка, находящегося во владении, если земельный участок не оформлен в установленном порядке) и порядком участия собственников зданий и сооружений, помещений в них в благоустройстве прилегающих территорий в соответствии с разделом VIII настоящих Правил.

22. Уполномоченные органы осуществляют контроль за выполнением работ по содержанию и уборке территории города, в том числе территорий общего пользования, в пределах установленных полномочий.

III. Требования по содержанию зданий, сооружений и земельных участков, на которых они расположены, к внешнему виду фасадов и ограждений, дорог, индивидуальных жилых домов, сетей ливневой канализации, смотровых и ливневых колодцев, водоотводящих сооружений, технических средств связи, объектов наружного освещения, малых архитектурных форм, нестационарных объектов, мест производства строительных работ, мест погребения, стоянок длительного и краткосрочного хранения автотранспортных средств.
Праздничное оформление территории города

Общие требования по содержанию зданий, сооружений и земельных участков, на которых они расположены

23. Содержание зданий, сооружений и земельных участков, на которых они расположены, осуществляют их собственники или иные правообладатели самостоятельно либо посредством привлечения специализированных организаций за счет собственных средств.

24. Содержание зданий, сооружений и земельных участков, на которых они расположены, включает в себя благоустройство зданий, сооружений и земельных участков, на которых они расположены:

- 1) содержание фасадов зданий, сооружений;
- 2) уборку и санитарно-гигиеническую очистку земельного участка;
- 3) сбор и вывоз отходов производства и потребления, образующихся в результате деятельности граждан, организаций и индивидуальных предпринимателей;
- 4) содержание и уход за элементами озеленения и благоустройства, расположенными на земельном участке.

25. Общие требования к внешнему виду фасадов зданий, сооружений:

25.1. основным условием для фасадов зданий, сооружений является стилевое единство архитектурно-художественного образа, материалов и цветового решения.

Локальные участки фасада, детали, элементы и дополнительное оборудование должны размещаться в соответствии с комплексным решением. Средства размещения наружной информации должны размещаться и эксплуатироваться в соответствии с паспортом, за исключением учрежденческих досок, режимных табличек;

25.2. цветовое решение должно соответствовать характеристикам и стилевому решению фасада, функциональному назначению объекта, окружающей среде;

25.3. торцы домов (боковые фасады), просматриваемые с улицы, стены и перекрытия арочных проездов полностью окрашиваются в цвет главного фасада;

25.4. фасады зданий, сооружений не должны иметь видимых повреждений строительной части, декоративной отделки и инженерных элементов и должны поддерживаться в надлежащем эстетическом состоянии. Повреждения окраски фасада здания не должны превышать более 1% от общей площади фасада;

25.5. изменения фасадов зданий, сооружений, связанные с ликвидацией или изменением отдельных деталей, допускаются в порядке, установленном нормативными правовыми актами;

25.6. цветовая гамма фасада здания определяется согласно паспорту цветового решения фасадов здания и согласовывается в установленном порядке. Изменение цветового тона при эксплуатации здания, сооружения или ремонте не допускается;

25.7. отделка фасадов зданий, расположенных в зонах охраны объектов культурного наследия, осуществляется в соответствии с законодательством в области сохранения, использования, популяризации и государственной охраны объектов культурного наследия и проектом зон охраны объектов культурного наследия по согласованию с органами, уполномоченными в области сохранения, использования, популяризации и государственной охраны объектов культурного наследия, и выполняется в стиле архитектуры зданий, в том числе в общем стилевом решении застройки улиц;

25.8. окраска фасадов проводится только после приемки штукатурных, кровельных и лепных работ и в соответствии с паспортом цветового решения фасадов здания;

25.9. приемка фасадов после ремонта, переоборудования и окраски производится приемочной комиссией.

Содержание фасадов зданий, сооружений

26. Содержание фасадов зданий, сооружений включает:

26.1. своевременный поддерживающий ремонт и восстановление конструктивных элементов и отделки фасадов, в том числе входных дверей и козырьков, ограждений балконов и лоджий, карнизов, крылец и отдельных ступеней, ограждений спусков и лестниц, витрин, декоративных деталей и иных конструктивных элементов, и их окраску;

26.2. обеспечение наличия и содержания в исправном состоянии водостоков, водосточных труб и сливов;

26.3. герметизацию, заделку и расшивку швов, трещин и выбоин;

26.4. восстановление, ремонт и своевременную очистку входных групп, отмосток, приямков цокольных окон и входов в подвалы;

26.5. поддержание в исправном состоянии размещенного на фасаде электроосвещения и включение его с наступлением темноты;

26.6. своевременную очистку и промывку поверхностей фасадов, в том числе элементов фасадов, в зависимости от их состояния и условий эксплуатации;

26.7. своевременное мытье окон и витрин, вывесок и указателей;

26.8. очистку от надписей, рисунков, объявлений, плакатов и иной информационно-печатной продукции, а также нанесенных граффити.

27. В состав элементов фасадов зданий и сооружений, подлежащих содержанию, входят:

1) приямки, входы в подвальные помещения и мусорокамеры;

2) входные группы (ступени, площадки, перила, козырьки над входом, ограждения, стены, двери и др.);

3) цоколь и отмостка;

4) плоскости стен;

5) выступающие элементы фасадов (балконы, лоджии, эркеры, карнизы и др.);

6) кровли, включая вентиляционные и дымовые трубы, ограждающие решетки, выходы на кровлю и т.д.;

7) архитектурные детали и облицовка (элементы декоративно-художественного оформления, колонны, пилястры, розетки, капители, фризы, пояски и др.);

8) водосточные трубы, включая воронки;

9) парапетные и оконные ограждения, решетки;

10) металлическая отделка окон, балконов, поясков, выступов цоколя, свесов и т.п.;

11) навесные металлические конструкции (флагодержатели, анкеры, пожарные лестницы, вентиляционное оборудование и т.п.);

12) горизонтальные и вертикальные швы между панелями и блоками (фасады крупнопанельных и крупноблочных зданий);

13) стекла, рамы, балконные двери;

14) стационарные ограждения, прилегающие к зданиям.

28. Собственники, иные правообладатели зданий, сооружений, встроенно-пристроенных нежилых помещений и иные лица, на которых возложены соответствующие обязанности:

28.1. по мере необходимости, но не реже одного раза в год, очищают и промывают фасады, используя специальную технику и смывки по методике;

28.2. по мере необходимости, но не реже двух раз в год, весной (после отключения систем отопления) и осенью (до начала отопительного сезона), очищают и промывают, как правило, химическими средствами внутренние и наружные поверхности остекления окон, дверей балконов и лоджий, входных дверей в подъездах;

28.3. проводят текущий ремонт, в том числе окраску фасада, с периодичностью в пределах 5-6 лет с учетом фактического состояния фасада;

28.4. производят поддерживающий ремонт отдельных элементов фасада (цоколей, крылец, ступеней, прямиков, входных дверей, ворот, цокольных окон, балконов и лоджий, водосточных труб, подоконных отливов, линейных откритий и иных конструктивных элементов).

Поддерживающий ремонт проводится не реже одного раза в три года. Конструктивные элементы и отделка фасадов подлежат восстановлению по мере их нормального износа или при возникновении обстоятельств их внезапного повреждения (аварии, стихийные бедствия, пожар и т.д.) в течение двух месяцев со дня прекращения действия данных обстоятельств;

28.5. выполняют охранно-предупредительные мероприятия (установка ограждений, сеток, демонтаж разрушающейся части элемента и т.п.) в случае угрозы возможного обрушения выступающих конструкций фасадов;

28.6. демонтируют средство размещения наружной информации (вывеску) в случае, если такая вывеска не эксплуатируется (выбыл арендатор (субарендатор)), изменен фасад здания.

29. Эксплуатации фасадов не допускается:

29.1. повреждение (загрязнение) поверхности стен фасадов зданий и сооружений: подтеки, шелушение окраски, наличие трещин, отслоившейся штукатурки, облицовки, повреждение кирпичной кладки, отслоение защитного слоя железобетонных конструкций и т.п.;

29.2. повреждение (отсутствие в случаях, когда их наличие предусмотрено проектной документацией) архитектурных и художественно-скульптурных деталей зданий и сооружений: колонн, пилястр, капителей, фризов, тяг, барельефов, лепных украшений, орнаментов, мозаик, художественных росписей и т.п.;

29.3. нарушение герметизации межпанельных стыков;

29.4. повреждение (отслоение, загрязнение) штукатурки, облицовки, окрасочного слоя цокольной части фасадов, зданий или сооружений, в том числе неисправность конструкции оконных, входных прямков;

29.5. повреждение (загрязнение) выступающих элементов фасадов зданий и сооружений: балконов, лоджий, эркеров, тамбуров, карнизов, козырьков и т.п.;

29.6. разрушение (отсутствие, загрязнение) ограждений балконов, лоджий, парапетов и т.п.;

29.7. отделка и окрашивание фасада и его элементов материалами, отличающимися по цвету от установленного для данного здания, сооружения проектным колерным паспортом;

29.8. размещение и эксплуатация указателей наименования проспекта, улицы, переулка, площади, номера здания, сооружения, номера корпуса без согласования с уполномоченным органом;

29.9. размещение и эксплуатация на фасаде и (или) крыше здания, сооружения держателей флагов, флагштоков без наличия проекта, согласованного с уполномоченным органом;

29.9(1). размещение и эксплуатация на фасаде и (или) крыше здания, сооружения средств размещения наружной информации без паспорта, согласованного с уполномоченным органом, за исключением учрежденческих досок, режимных табличек;

29.9(2). использование искусственного озеленения;

29.10. снятие, замена или устройство новых архитектурных деталей, устройство новых или заделка существующих проемов, изменение формы окон, переоборудование или устройство новых балконов и лоджий, эркеров, застройка пространства между балконами без согласования и получения разрешения в установленном порядке;

29.11. использование профнастила, сайдинга, металлопрофилей, металлических листов и других подобных материалов для облицовки фасадов зданий, сооружений (за исключением ограждений балконов многоквартирных домов, производственных, складских, индивидуального жилищного строительства), для ограждения территорий (за исключением строительных) для зданий, сооружений, выходящих фасадами на территории общего пользования (в том числе площади, улицы, проезды, набережные, береговые полосы водных объектов общего пользования, скверы, бульвары), за исключением объектов культурного наследия;

29.12. окраска фасадов до восстановления разрушенных или поврежденных архитектурных деталей;

29.13. частичная отделка фасадов (исключение составляет полная окраска первых этажей зданий);

29.14. произвольное изменение цветового решения, рисунка, толщины переплетов и других элементов устройства и оборудования фасадов,

в том числе окон и витрин, дверей, балконов и лоджий, не соответствующее общему архитектурному решению фасада;

29.15. оборудование существующих козырьков и навесов дополнительными элементами и устройствами фасадов зданий и сооружений, нарушающими их декоративное решение и внешний вид;

29.15(1). устройство фриза, отделка фасада с видимым соединением крепежными элементами к конструкции (каркас, фасад, стены), а также соединением, скрывающим такие крепления (планки, уголки, профили), не совпадающим по цвету с цветом фриза, козырька, отделки;

29.16. установка глухих металлических полотен на зданиях и сооружениях с выходящими и просматриваемыми фасадами с территориями общего пользования, установка дверных заполнений, не соответствующих архитектурному решению фасада, характеру и цветовому решению других входов на фасаде;

29.17. изменение расположения дверного блока в проеме по отношению к плоскости фасада;

29.18. некачественное решение швов между оконной и дверной коробкой и проемом, ухудшающее внешний вид фасада;

29.19. произвольное изменение прозрачности, окраска и покрытие декоративными пленками поверхностей остекления, замена остекления стеклоблоками;

29.20. использование элементов фасадов, крыш, стен зданий и сооружений (дымоходы, вентиляция, антенны систем коллективного приема телевидения и радио, стойки сетей проводного радиовещания, фронтоны, козырьки, двери, окна, парапеты, противопожарные лестницы, элементы заземления и т.п.) в качестве крепления подвесных линий связи и воздушно-кабельных переходов;

29.21. производство каких-либо изменений балконов, лоджий без соответствующего разрешения, развешивание ковров, одежды, белья с внешней стороны балконов, лоджий и окон главных фасадов зданий, выходящих на улицу, а также загромождение их разными предметами домашнего обихода;

29.22. размещение наружных кондиционеров и антенн на архитектурных деталях, элементах декора, поверхностях с ценной архитектурной отделкой, а также крепление, ведущее к повреждению архитектурных поверхностей;

29.23. закрывать существующие декоративные, архитектурные и художественные элементы фасада элементами входной группы, новой отделкой и рекламой при размещении входных групп;

29.24. исключен;

29.25. развешивание и расклейка в целях дальнейшего их использования афиш, объявлений, плакатов и другой информационно-

печатной продукции на фасадах, окнах (в том числе с внутренней стороны оконного проема), на дверях (в том числе с внутренней стороны поверхности двери и дверного проема) зданий и сооружений, в том числе некапитальных;

29.26. изменение архитектурного, цветового решения фасадов, декоративно-художественного оформления зданий и, сооружений без получения согласия собственников этих зданий, сооружений, собственников помещений в многоквартирном доме;

29.27. размещение наружных кондиционеров:

- на главных и боковых фасадах зданий, расположенных на улицах и общегородских дорогах с повышенными требованиями к эстетике городской среды;

- на удалении от места провода, соединяющего внешний и внутренний блок кондиционера;

- без централизованного отвода конденсата.

30. Размещение антенно-фидерных устройств, радиорелейных станций, приемо-передающего радиоборудования, антенн спутникового и эфирного телевидения не допускается:

30.1. на главных фасадах;

30.2. на брандмауэрах, дворовых и боковых фасадах;

30.3. на силуэтных завершениях зданий и сооружений (башнях, куполах), на парапетах, ограждениях кровли, вентиляционных трубах;

30.4. на угловой части фасада;

30.5. на ограждениях балконов, лоджий.

31. Видеокамеры наружного наблюдения размещаются под навесами, козырьками, балконами, эркерами, на участках фасада, свободных от архитектурных деталей, декора, ценных элементов отделки.

Размещение видеокамер наружного наблюдения на колоннах, фронтонах, карнизах, пилястрах, порталах, козырьках, на цоколе балконов не допускается.

32. Допускается:

32.1. установка информационных стендов при входах в подъезды;

32.2. исключен;

32.3. размещение антенн и кабелей систем коллективного приема эфирного телевидения на кровле зданий в соответствии с проектным решением;

32.4. размещение наружных кондиционеров на главных и боковых фасадах зданий, расположенных на улицах и общегородских дорогах с повышенными требованиями к эстетике городской среды, при условии их размещения в местах, специально предусмотренных проектом, или в местах, скрытых для визуального восприятия (на стенах зданий с внутренней стороны балконов, лоджий, за парапетами высотой более 1,0 метра от уровня кровли).

Указатели

33. Фасады зданий, сооружений должны быть оборудованы указателями.

34. Указатели с наименованиями улиц и номерами домов размещаются в местах и исполнении, которые установлены муниципальными правовыми актами Исполнительного комитета г. Казани, настоящими Правилами.

35. Информация на указателях наименования улиц и номеров домов, расположенных на зданиях, сооружениях в границах исторических территорий, а также на зданиях, выходящих фасадами на улицы и общегородские дороги с повышенными требованиями к эстетике городской среды, размещается на двух государственных языках Республики Татарстан и на иностранном (английском) языке.

Унифицированные требования к типам и видам указателей наименования улиц и номеров домов устанавливаются муниципальными правовыми актами Исполнительного комитета г. Казани.

36. Указатели наименования улиц и номеров домов на фасадах размещаются в местах:

- на высоте не менее 2,5 м и не выше 5,0 м от поверхности земли;
- не более 1,0 м от наружного угла фасада;
- не закрывающих и перекрывающих остекление витрин, окон, архитектурные детали и декоративно-художественное оформление;
- без использования открытого способа подсветки;
- с учетом архитектурных особенностей фасада;
- на главном и боковом фасаде - с правой стороны фасада, за исключением случаев, предусмотренных настоящими Правилами;
- на дворовом фасаде - со стороны внутриквартального проезда;
- на улицах с односторонним движением транспорта - на стороне фасада, ближнего по направлению движения транспорта;
- при длине фасада более 100 м - с дублированием на левом углу фасада;
- на оградах и корпусах промышленных предприятий - справа от главного входа, въезда;
- на зданиях, выходящих фасадами на перекресток улиц и общегородских дорог, - на углах фасадов, ближних от перекрестка;
- с учетом единой горизонтальной и вертикальной оси.

37. Не допускается размещать отдельно стоящие указатели (стелы):

- выполненные не в нейтральных цветах (серый, черный, коричневый или другие цвета темных оттенков) и (или) не в натуральных (имитирующих натуральные) материалах;

- высотой более 6,0 м;
- без заглубления фундамента;
- в случае если размещение приводит к сужению нормативной ширины тротуара, а также на проездах, местах, предназначенных для парковки и стоянки автомобилей;
- ограничивающие восприятие объектов культурного наследия, исторических зданий с датой строительства до 1959 года, культовых объектов, панорам и перспектив города Казани;
- в местах, имеющих заглубленный фундамент ближе 5,0 м от стволов деревьев, вместо зеленых насаждений (деревьев, кустарников), предусмотренных проектом объекта в границах земельного участка;
- с использованием при изготовлении профнастила, тканых материалов, открытых способов крепления;
- с фотоизображением на информационном поле;
- с использованием динамического способа передачи информации, за исключением информации о количестве парковочных мест.

38. Указатели номеров подъездов и квартир в них размещаются над дверным проемом или на импосте заполнения дверного проема (горизонтальная табличка) или справа от дверного проема на высоте 2,0-2,5 м.

39. Указатели расположения пожарных гидрантов, полигонометрических знаков, указатели расположения геодезических знаков размещаются на цоколях зданий, камер магистралей и колодцев водопроводной и канализационной сетей.

40. Не допускается размещение указателей расположения пожарных гидрантов, полигонометрических знаков, расположения геодезических знаков рядом с указателями наименования улиц, номеров домов, а также на архитектурных деталях, декоративно-художественном оформлении, на остеклении, воротах, дверях.

41. Указатели необходимо содержать в чистоте и в исправном состоянии.

42. Исключен. - Решение Казанской городской Думы от 17 апреля 2018 г. N 20-25

43. Исключен. - Решение Казанской городской Думы от 17 апреля 2018 г. N 20-25

44. Исключен. - Решение Казанской городской Думы от 17 апреля 2018 г. N 20-25

Входные группы (узлы)

45. Входные группы зданий, сооружений необходимо оборудовать осветительным оборудованием, навесом (козырьком), элементами сопряжения поверхностей (ступени и т.п.), устройствами и

приспособлениями для перемещения инвалидов и маломобильных групп населения (пандусы, перила и пр.), урнами для мусора.

Пандус должен быть выполнен из нескользкого материала с шероховатой текстурой поверхности без горизонтальных канавок. При отсутствии ограждающих конструкций пандусов предусматривается ограждающий бортик высотой не менее 75 мм и поручни. Уклон бордюрного пандуса принимается 1:12.

При повороте пандуса или его протяженности более 9 м не реже чем через каждые 9 м рекомендуется предусматривать горизонтальные площадки размером 1,5 x 1,5 м. На горизонтальных площадках по окончании спуска следует проектировать дренажные устройства. Горизонтальные участки пути в начале и конце пандуса следует выполнять отличающимися от окружающих поверхностей текстурой и цветом.

По обеим сторонам лестницы или пандуса предусматриваются поручни на высоте 800-920 мм круглого или прямоугольного сечения, отстоящего от стены на расстоянии 40 мм. При ширине лестниц 2,5 м и более предусматриваются разделительные поручни. Длина поручней устанавливается больше длины пандуса или лестницы с каждой стороны не менее чем на 0,3 м. Конструкции поручней должны исключать соприкосновение руки с металлом.

46. При проектировании, эксплуатации входных групп, обновлении, изменении фасадов зданий, сооружений не допускается:

46.1. закрытие существующих декоративных, архитектурных и художественных элементов фасада элементами входной группы, новой отделкой и рекламой;

46.2. устройство входов в подвал и цокольный этаж, в помещения, уровень пола которых расположен выше 1,2 м от уровня земли на фасадах, выходящих на территории общего пользования;

46.3. устройство опорных элементов (колонн, стоек и т.д.), препятствующих движению пешеходов;

46.4. устройство двух и более входов (с учетом существующих) без разработки проектной документации с учетом комплексного решения всего фасада здания;

46.5. размещение в зоне тротуаров улично-дорожной сети с минимальной нормативной шириной тротуара элементов входной группы из легких конструкций (ступени, пандусы, крыльцо, озеленение) на прилегающий тротуар;

46.6. размещение за пределами красных линий входных групп из легких конструкций более чем на 1,5 м;

46.7. размещение входной группы в многоквартирном доме без получения согласия собственников помещений в многоквартирном доме;

46.8. использование балкона для устройства входной группы без

получения согласия собственника жилого помещения;

46.9. самовольное размещение входных групп нежилых помещений, расположенных в многоквартирных домах, без согласования с уполномоченным органом.

Кровли

47. Кровля зданий, сооружений, элементы водоотводящей системы, оголовки дымоходов и вентиляционных систем должны содержаться в исправном состоянии и не представлять опасности для жителей домов и пешеходов при любых погодных условиях.

48. В зимнее время собственниками и иными правообладателями зданий, а также управляющими организациями при управлении многоквартирными домами должна быть организована своевременная очистка кровель от снега, наледи и сосулек. Очистка кровель от снега на сторонах, выходящих на пешеходные зоны, должна производиться с ограждением участков и принятием всех необходимых мер предосторожности и лишь в светлое время суток. Сброс снега с остальных скатов кровли, а также плоских кровель должен производиться на внутренние дворовые территории. Сброшенные с кровель на пешеходную дорожку, остановку ожидания общественного транспорта, проезжую часть снег и наледь подлежат немедленной уборке.

49. При сбрасывании снега и наледи, скалывании сосулек, производстве ремонтных и иных работ на кровле должны быть приняты меры, обеспечивающие сохранность деревьев и кустарников, воздушных линий электроснабжения, освещения и связи, дорожных знаков, дорожных светофоров, дорожных ограждений и направляющих устройств, павильонов ожидания общественного транспорта, декоративной отделки и инженерных элементов зданий. В случае повреждения указанных элементов они подлежат восстановлению за счет лица, осуществлявшего очистку кровли и допустившего повреждение.

50. Крыши зданий, сооружений должны иметь водоотвод, не допускающий прямое попадание стекающей воды на пешеходов и пешеходные зоны. Желоба, воронки, водостоки должны быть неразрывны и рассчитаны на пропуск собирающихся объемов воды. Водостоки, выходящие на стороны зданий с пешеходными зонами, должны отводиться за пределы пешеходных дорожек.

51. Не допускается:

51.1. складирование на кровле зданий, сооружений предметов, предназначенных для эксплуатации кровли (лопаты, скрепки, ломы), строительных материалов, отходов ремонта, неиспользуемых механизмов и прочих предметов;

51.2. сброс с кровель зданий льда, снега и мусора в воронки водосточных труб.

Содержание земельных участков

52. Содержание территорий земельных участков включает в себя:

52.1. ежедневную уборку от мусора, листвы, снега и льда (наледи);

52.2. обработку противогололедными материалами покрытий проезжей части дорог, мостов, улиц, тротуаров, проездов, пешеходных территорий;

52.3. сгребание и подметание снега;

52.4. вывоз снега и льда (снежно-ледяных образований);

52.5. установку и содержание в чистоте и технически исправном состоянии контейнерных площадок, контейнеров для всех видов отходов, урн для мусора, скамеек, малых архитектурных форм и прочего;

52.6. уборку, мойку и дезинфекцию мусороприемных камер, контейнеров (бункеров) и контейнерных площадок;

52.7. отвод дождевых и талых вод;

52.8. сбор и вывоз твердых бытовых, крупногабаритных и иных отходов;

52.9. полив территории для уменьшения пылеобразования и увлажнения воздуха;

52.10. обеспечение сохранности зеленых насаждений и уход за ними;

52.11. восстановление нарушенных элементов благоустройства после строительства, реконструкции и ремонта объектов коммунального назначения, инженерных коммуникаций (сооружений), дорог, железнодорожных путей, мостов, пешеходных переходов, проведение реставрационных, археологических и других земляных работ;

52.12. содержание смотровых и дождеприемных колодцев (ливневая канализация), колодцев подземных коммуникаций (сооружений) в соответствии с требованиями действующих государственных стандартов;

52.13. исключен;

52.14. содержание ограждений земельных участков, в том числе установку и содержание ограждений разрушенных (разобранных, сносимых) зданий, сооружений, исключаящих возможность проникновения на территорию посторонних лиц и (или) размещения отходов в несанкционированных местах, а также обеспечение своевременной очистки их от грязи, снега и информационно-печатной продукции.

Содержание дорог

53. Содержание дорог осуществляют специализированные

организации, выигравшие конкурс на проведение данных видов работ по результатам размещения муниципального заказа.

54. Содержание территорий дорог включает в себя:

ГАРАНТ:

Постановлением Конституционного суда РТ от 17 марта 2017 г. N 72-П подпункт 1 пункта 54 настоящих Правил признан соответствующим Конституции Республики Татарстан

1) ремонт дорог, тротуаров, искусственных дорожных сооружений, внутриквартальных проездов;

2) уборку грязи, мусора, снега и льда (наледи) с тротуаров (пешеходных зон, дорожек) и проезжей части дорог, искусственных дорожных сооружений;

3) мойку и полив дорожных покрытий;

4) уход за газонами и зелеными насаждениями;

5) ремонт опор наружного освещения и контактной сети общественного и железнодорожного транспорта;

6) ремонт и окраску малых архитектурных форм;

7) устройство, ремонт и очистку смотровых и дождеприемных колодцев, нагорных канав и открытых лотков, входящих в состав искусственных дорожных сооружений;

8) устройство, ремонт и ежегодную окраску ограждений, заборов, турникетов, малых архитектурных форм;

9) ежедневный мониторинг состояния дорог и внутриквартальных проездов в целях обнаружения открытых люков, повреждения дорожного покрытия и установки ограждений.

55. В целях сохранения дорожных покрытий не допускается:

55.1. подвоз груза волоком;

55.2. сбрасывание при погрузочно-разгрузочных работах на улицах рельсов, бревен, железных балок, труб, кирпича, других тяжелых предметов и складирование их;

55.3. перегон по улицам города, имеющим твердое покрытие, машин на гусеничном ходу;

55.4. движение и стоянка большегрузного транспорта на внутриквартальных пешеходных дорожках, тротуарах;

55.5. сбрасывание и (или) складирование строительных материалов и строительных отходов на проезжей части и тротуарах.

56. Требования к отдельным элементам обустройства дорог:

56.1. сезонная покраска металлических направляющих пешеходных ограждений и тротуарных столбиков осуществляется ежегодно по окончании зимнего сезона, в период проведения месячника благоустройства. Перед покраской ограждения должны быть отремонтированы, очищены от грязи, промыты и загрунтованы;

56.2. вся дорожная разметка должна быть выполнена в соответствии с утвержденными паспортами (схемами) на нанесение дорожной разметки в сроки и порядке очередности, которые установлены заказчиком работ;

56.3. дорожная разметка дорог должна обеспечивать требуемые цвето- и светотехнические характеристики, коэффициент сцепления, сохранность по площади в течение всего периода эксплуатации;

56.4. конструкции и системы крепления дорожных знаков выбираются в зависимости от условий видимости и возможности монтажа;

56.5. дорожные знаки должны содержаться в исправном состоянии, своевременно очищаться и промываться.

Временно установленные дорожные знаки снимаются в течение суток после устранения причин, вызвавших необходимость их установки;

56.6. элементы визуально-коммуникационной системы: указатели направлений движения транспорта и пешеходов, указатели планировочно-структурных элементов города (поселки, жилые районы, микрорайоны) устанавливаются на дорогах и транспортных развязках для указания направления движения к ним;

56.7. парковки (парковочные места), являющиеся в том числе частью автомобильной дороги общего пользования местного значения г. Казани и (или) примыкающие к проезжей части и (или) тротуару, обочине, должны использоваться в порядке, установленном муниципальными правовыми актами.

Содержание индивидуальных жилых домов и благоустройство территории

57. Собственники (или) наниматели индивидуальных жилых домов (далее - владельцы жилых домов), если иное не предусмотрено законом или договором:

57.1. обеспечивают надлежащее состояние фасадов жилых домов, ограждений (заборов), а также прочих сооружений в границах домовладения, своевременно производят поддерживающий их ремонт и окраску;

57.2. обеспечивают наличие на жилом доме указателя наименования улицы и номера дома и поддерживают его в исправном состоянии;

57.3. включают фонари освещения в темное время суток (при их наличии);

57.4. содержат в порядке территорию домовладения и обеспечивают надлежащее санитарное состояние прилегающей территории;

57.5. содержат в порядке зеленые насаждения в границах

домовладения, проводят санитарную обрезку кустарников и деревьев, не допускают посадок деревьев в охранной зоне газопроводов, кабельных и воздушных линий электропередачи и других инженерных сетей;

57.6. очищают канавы и трубы для стока воды, в весенний период обеспечивают проход талых вод;

57.7. складируют счищенный с прилегающей территории снег таким образом, чтобы был обеспечен проезд транспорта, доступ к инженерным коммуникациям и сооружениям на них, проход пешеходов и сохранность зеленых насаждений;

57.8. согласовывают с уполномоченным органом высоту, внешний вид и цветовое решение ограждения домовладения;

57.9. оборудуют в соответствии с санитарными нормами в пределах предоставленного земельного участка при отсутствии централизованного канализования местную канализацию, помойную яму, туалет, регулярно производят их очистку и дезинфекцию;

57.10. производят складирование твердых и крупногабаритных отходов в контейнеры, установленные на специальных площадках;

57.11. обеспечивают своевременный сбор и вывоз твердых бытовых и крупногабаритных отходов в соответствии с установленным порядком.

58. На территории индивидуальной жилой застройки не допускается:

58.1. размещать ограждение за границами домовладения;

58.2. сжигать листву, любые виды отходов и мусор на территориях домовладений и прилегающих к ним территориях;

58.3. складировать уголь, тару, дрова, крупногабаритные отходы, строительные материалы за территорией домовладения;

58.4. мыть транспортные средства за территорией домовладения;

58.5. строить дворовые постройки, обустраивать выгребные ямы за территорией домовладения;

58.6. размещать на уличных проездах данной территории заграждения, затрудняющие доступ или препятствующие доступу специального транспорта и уборочной техники;

58.7. разрушать и портить элементы благоустройства территории;

58.8. хранить разукомплектованное (неисправное) транспортное средство за территорией домовладения;

58.9. захламлять прилегающую территорию любыми отходами.

Содержание сетей ливневой канализации, смотровых и ливневых колодцев, водоотводящих сооружений

59. Смотровые и дождеприемные колодцы, колодцы подземных коммуникаций, люки (решетки) должны находиться в закрытом виде и содержаться в исправном состоянии, обеспечивающем безопасное движение

транспорта и пешеходов.

60. Содержание, очистку и поддержание в исправном техническом состоянии приемных, тупиковых, смотровых и других колодцев и камер обеспечивают их владельцы в соответствии с требованиями действующих государственных стандартов.

61. Содержание и эксплуатация магистральных и внутриквартальных сетей ливневой канализации в городе осуществляются на основании договоров, заключенных со специализированными организациями в пределах средств, предусмотренных на эти цели в бюджете города.

Содержание и эксплуатация ведомственных сетей ливневой канализации производятся за счет средств соответствующих организаций.

Бесхозные инженерные коммуникации и смотровые колодцы должны поддерживаться в надлежащем безопасном состоянии специализированными организациями, осуществляющими содержание дорог.

62. В целях сохранности коллекторов ливневой канализации устанавливается охранный зона - 2 м в каждую сторону от оси коллектора.

63. В пределах охранной зоны коллекторов ливневой канализации без оформления соответствующих документов и письменного согласования с эксплуатирующей организацией, иными органами в установленных действующим законодательством случаях не допускается:

63.1. производить земляные работы;

63.2. повреждать сети ливневой канализации, взламывать или разрушать водоприемные люки;

63.3. осуществлять строительство, устанавливать торговые, хозяйственные и бытовые сооружения;

63.4. сбрасывать промышленные, бытовые отходы, мусор и иные материалы.

64. Не допускается подтопление улиц, зданий, сооружений, образование наледей от утечки воды из-за неисправности водопроводных, канализационных, ливневых устройств, систем, сетей и сооружений, а также сброс, откачка или слив воды на газоны, тротуары, улицы и дворовые территории.

65. На территории города не допускается устройство поглощающих колодцев и испарительных площадок.

66. Решетки дождеприемных колодцев должны постоянно находиться в очищенном состоянии. Не допускаются засорение, заливание решеток и колодцев, ограничивающие их пропускную способность. Профилактическое обследование смотровых и дождеприемных колодцев ливневой канализации и их очистка производятся не реже двух раз в год. После очистки смотровых и дождеприемных колодцев все виды извлеченных загрязнений подлежат немедленному вывозу.

67. Сопряжение люков смотровых колодцев должно быть выполнено

в один уровень с покрытием проезжей части, тротуаров, пешеходных и велосипедных дорожек, зеленых зон.

Допускается отклонение уровня сопряжения люков смотровых колодцев с покрытием проезжей части, тротуаров, пешеходных и велосипедных дорожек, зеленых зон не более чем на 2 см, дождеприемных колодцев - не более чем на 3 см.

68. Коммуникационные колодцы, на которых крышки или решетки разрушены или отсутствуют, должны быть немедленно после обнаружения ограждены организацией, эксплуатирующей сети, обозначены соответствующими предупреждающими знаками и заменены в установленные сроки.

69. При плановых работах на инженерных сетях сброс канализационных стоков производится в ближайшие колодцы канализационной сети, водопроводной воды и воды из тепловых сетей - в ливневую канализацию (при ее наличии). Сброс воды на дорогу запрещается.

Ликвидация последствий утечки выполняется силами и за счет средств владельцев поврежденных инженерных сетей.

70. Исправное техническое состояние сетей ливневой канализации (в том числе своевременное закрытие люков, решеток) обеспечивается эксплуатирующими их организациями.

Содержание технических средств связи

71. Размещение кабельных линий связи, телевидения, радио, Интернета и иных подобных сетей, предназначенных для инженерно-технического обеспечения зданий, осуществляется подземным способом (в траншеях, каналах, тоннелях).

72. Проводка наружных коммуникаций к зданиям иным способом (воздушным, надземным) допускается только в случае невозможности размещения их под землей при условии получения соответствующих технических условий эксплуатирующих организаций.

73. Не допускается использовать в качестве крепления подвесных линий связи и воздушно-кабельных переходов:

73.1. опоры и элементы подвеса контактных сетей общественного и железнодорожного транспорта и опоры наружного освещения;

73.2. элементы обустройства автомобильных дорог: дорожные ограждения, элементы и конструкции, предназначенные для размещения светофоров, дорожных знаков;

73.3. элементы фасадов, крыш, стен зданий и сооружений (дымоходы, вентиляция, антенны систем коллективного приема телевидения и радио, фронтоны, козырьки, двери, окна).

74. Не допускается:

74.1. пересекать дороги при прокладке кабелей связи воздушным способом от одного здания к другому;

74.2. размещать запасы кабеля вне распределительного муфтового шкафа;

74.3. размещать антенны, оборудование и кабели связи на кровле зданий при отсутствии проектного решения, согласованного в установленном законодательством порядке.

75. Собственники (владельцы) содержат технические средства связи (кабели, элементы крепления кабелей, распределительные и муфтовые шкафы и другие), а также подключаемые с их помощью технические устройства в надлежащем состоянии (не допуская надрывов и/или отсутствия изоляционной оболочки, отсутствия покраски, наличия коррозии и/или механических повреждений, провеса проводов и/или намотки их на опоры освещения и линий электропередачи).

Содержание объектов (средств) наружного освещения

76. К элементам наружного освещения относятся светильники, кронштейны, опоры, провода, кабели, источники питания (в том числе борки, питательные пункты, ящики управления).

77. Улицы, дороги, площади, пешеходные тротуары, жилые кварталы, дворы, территории предприятий, учреждений, организаций, а также указатели наименования улиц и номеров домов, дорожные знаки и указатели, средства наружной информации и витрины должны освещаться в темное время суток.

Включение наружного освещения улиц, дорог, площадей, территорий микрорайонов производится при снижении уровня естественной освещенности в вечерние сумерки до 20 лк, а отключение - в утренние сумерки при повышении до 10 лк.

Включение и отключение устройств наружного освещения подъездов жилых домов, указателей наименования улиц и номеров домов, а также систем архитектурной подсветки, средств наружной информации производится в режиме работы наружного освещения улиц.

78. Собственники зданий и сооружений, выходящих фасадами на улицы и общегородские дороги с повышенными требованиями к эстетике городской среды, формирующие панорамы города Казани, территории особого городского значения, территории общего пользования, вне зависимости от форм собственности обеспечивают:

- наличие и функционирование архитектурной подсветки, включая праздничную (событийную) подсветку отдельно стоящего здания или сооружения, комплекса зданий, объектов культурного наследия, исторических зданий с датой строительства старше 1959 года, элементов

благоустройства, архитектурно-ландшафтных объектов, в соответствии с проектом (паспортом), согласованным в установленном порядке;

- экономичность и энергоэффективность применяемых осветительных установок архитектурной и праздничной (событийной) подсветки, рациональное распределение и использование электроэнергии;
- эстетику элементов осветительных установок, их дизайн, качество материалов и изделий с учетом восприятия в дневное и ночное время;
- удобство обслуживания и управления при разных режимах работы осветительных установок.

Требования к архитектурной подсветке, включая праздничную (событийную) подсветку, устанавливаются муниципальными правовыми актами Исполнительного комитета г. Казани, настоящими Правилами.

78.1. Не допускается размещение и эксплуатация архитектурной подсветки:

- нарушающей внешний архитектурный облик сложившейся застройки, архитектурные особенности фасада;
- в границах исторических территорий города Казани, на объектах культурного наследия, исторических зданиях с датой строительства старше 1959 года с использованием источников цветного света, динамического способа подсветки, за исключением праздничной (событийной) подсветки;
- с использованием контурной подсветки здания, не подчеркивающей выразительный силуэт;
- с использованием дюралайта, неона на зданиях и сооружениях, архитектурно-ландшафтных объектах, за исключением праздничной (событийной) подсветки.

79. Количество нефункционирующих светильников на основных площадях, магистралях и улицах, в транспортных тоннелях не должно превышать 3%, на других городских территориях (улицы районного назначения, дворовые территории) - 5%, в подземных пешеходных переходах - 10% как в дневном, так и в вечернем и ночном режимах (на 10 включенных светильников допускается один невключенный).

80. Вышедшие из строя газоразрядные лампы, содержащие ртуть, должны храниться в специально отведенных для этих целей помещениях и вывозиться на специализированные предприятия для утилизации.

Не допускается вывозить указанные типы ламп на городские свалки, мусороперерабатывающие заводы.

81. Металлические опоры, кронштейны и другие элементы устройств наружного освещения должны содержаться в чистоте, не иметь крена, очагов коррозии и окрашиваться собственниками (владельцами, пользователями) по мере необходимости, но не реже одного раза в три года, и поддерживаться в исправном состоянии.

82. Содержание и ремонт уличного и придомового освещения,

подключенного к единой системе наружного освещения, осуществляет уполномоченный орган или специализированная организация, выигравшая конкурс на проведение данных видов работ по результатам размещения муниципального заказа.

Содержание и ремонт придомового освещения, подключенного к вводным распределительным устройствам жилых домов, осуществляют управляющие организации.

83. Опоры наружного освещения, опоры контактной сети общественного (железнодорожного) транспорта, защитные, разделительные ограждения, дорожные сооружения и элементы оборудования дорог должны быть покрашены, очищаться от надписей и любой информационно-печатной продукции, содержаться в исправном состоянии и чистоте.

84. При замене опор наружного освещения, опор контактной сети общественного (железнодорожного) транспорта указанные конструкции должны быть демонтированы и вывезены владельцами сетей в течение трех суток.

Вывоз сбитых опор наружного освещения осуществляется владельцем опоры на дорогах незамедлительно, на остальных территориях - в течение суток с момента обнаружения такой необходимости (демонтажа).

85. Исправное и безопасное состояние и удовлетворительный внешний вид всех элементов и объектов, размещенных на опорах освещения и опорах контактной сети общественного (железнодорожного) транспорта, обеспечивает собственник (владелец) данных опор.

86. Не допускается эксплуатация устройств наружного освещения при наличии обрывов проводов, повреждений опор, изоляторов.

Нарушения в работе устройств наружного освещения, связанные с обрывом электрических проводов или повреждением опор, следует устранять немедленно после обнаружения.

87. Не допускается самовольное подсоединение и подключение проводов и кабелей к сетям и устройствам наружного освещения.

88. Собственники (владельцы) объектов наружного освещения или объектов, оборудованных средствами наружного освещения, а также организации, обслуживающие объекты (средства) наружного освещения:

88.1. следят за надлежащим освещением улиц, дорог, качеством опор и светильников, осветительных установок, при нарушении или повреждении производят своевременный ремонт;

88.2. обеспечивают включение и отключение освещения, в том числе архитектурной подсветки и подсветки средств наружной информации в соответствии с установленным порядком;

88.3. соблюдают правила установки, содержания, размещения и эксплуатации наружного освещения и оформления;

88.4. своевременно производят замену фонарей наружного

освещения.

Срок восстановления свечения отдельных светильников не должен превышать 10 суток с момента обнаружения неисправностей или поступления соответствующего сообщения.

89. Уборку территорий вокруг мачт и опор наружного освещения и контактной сети общественного транспорта, расположенных на тротуарах, обеспечивают лица, ответственные за уборку тротуаров.

Уборку территорий, прилегающих к трансформаторным и распределительным подстанциям, другим инженерным сооружениям, работающим в автоматическом режиме (без обслуживающего персонала), обеспечивают владельцы территорий, на которых находятся данные объекты.

Содержание малых архитектурных форм

90. К малым архитектурным формам относятся элементы декоративно-художественного оформления (скульптура, отдельно стоящие инсталляции, стрит-арт), отдельно стоящие указатели (стелы), устройства для оформления мобильного и вертикального озеленения, водные устройства, муниципальная мебель, коммунально-бытовое и техническое оборудование на территории города.

91. Содержание малых архитектурных форм осуществляется правообладателями земельных участков в границах предоставленных земельных участков, на территориях общего пользования - обеспечивается уполномоченным органом на основании договора с организацией, выигравшей конкурс на проведение данных видов работ по результатам размещения муниципального заказа.

92. Владельцы малых архитектурных форм:

92.1. содержат малые архитектурные формы в чистоте и исправном состоянии;

92.2. в весенний период производят плановый осмотр малых архитектурных форм, производить их очистку от старой краски, ржавчины, промывку, окраску, а также замену сломанных элементов;

92.3. в зимний период очищают малые архитектурные формы, а также подходы к ним от снега и наледи;

92.4. обустривают песочницы с гладкой ограждающей поверхностью, меняют песок в песочницах не менее одного раза в год;

92.5. следят за соответствием требованиям прочности, надежности и безопасности конструктивных элементов оборудования детских, спортивных, хозяйственных площадок и площадок для отдыха;

92.6. в период работы фонтанов производят ежедневную очистку водной поверхности от мусора.

93. Не допускается:

93.1. использовать малые архитектурные формы не по назначению (отдых взрослых на детских игровых площадках, сушка белья на спортивных площадках и т.д.);

93.2. развешивать и наклеивать любую информационно-печатную продукцию на малых архитектурных формах;

93.3. ломать и повреждать малые архитектурные формы и их конструктивные элементы;

93.4. купаться в фонтанах.

Содержание нестационарных объектов

94. Размещение нестационарных объектов осуществляется согласно схеме размещения таких объектов в порядке, установленном муниципальным правовым актом.

95. По истечении срока договора аренды земельного участка нестационарный объект демонтируется арендатором, а земельный участок освобождается и приводится в первоначальное состояние.

96. Максимальная общая площадь объекта мелкорозничной сети по внешним габаритам - 60 кв. м.

97. Юридические и физические лица, являющиеся собственниками нестационарных объектов:

97.1. производят их ремонт и окраску. Ремонт должен осуществляться с учетом сохранения внешнего вида и цветового решения, определенных проектной документацией;

97.2. следят за сохранностью зеленых насаждений, газонов, бордюрного камня, малых архитектурных форм (при их наличии) на прилегающей территории, содержат указанную территорию в соответствии с требованиями, установленными настоящими Правилами;

97.3. устанавливают урны возле нестационарных объектов, очищают урны от отходов в течение дня по мере необходимости, но не реже одного раза в сутки, окрашивают урны не реже одного раза в год;

97.4. размещают и эксплуатируют средства наружной информации на нестационарных объектах на основании проекта (паспорта) такого объекта, согласованного в установленном порядке.

98. Не допускается:

98.1. возводить к нестационарным объектам пристройки, козырьки, навесы и прочие конструкции, не предусмотренные проектами;

98.2. выставлять торгово-холодильное оборудование около нестационарных объектов;

98.3. складировать тару, товары, детали, иные предметы бытового и

производственного характера у нестационарных объектов и на их крышах, а также использовать нестационарные объекты под складские цели;

98.4. загромождать оборудованием, отходами противопожарные разрывы между нестационарными объектами;

98.5. размещать нестационарные объекты под козырьками вестибюлей и станций метрополитена, в арках зданий, на газонах, площадках (детских, отдыха, спортивных, транспортных стоянок), в охранной зоне водопроводных и канализационных сетей, трубопроводов, а также на расстоянии до технических сооружений метрополитена менее 10 м, до вентиляционных шахт - менее 25 м, до окон жилых помещений, витрин торговых предприятий - менее 20 м, до стволов деревьев - менее 3 м.

Содержание мест производства строительных работ

99. Содержание строительных площадок и прилегающих к ним территорий, восстановление благоустройства после окончания ремонтных, строительных и иных видов работ возлагаются на застройщика.

Содержание объектов незавершенного строительства и прилегающих к ним территорий возлагается на застройщика с соблюдением требований подпунктов 100.1, 100.2, 100.3, 100.5, 100.6, 100.10, 100.11 настоящих Правил.

Объекты незавершенного строительства, на которых работы не ведутся, должны быть закрыты строительными сетками

100. До начала, а также в период производства строительных, ремонтных и иных видов работ необходимо:

100.1. установить по всему периметру территории строительной площадки типовое ограждение в соответствии с требованиями правовых актов Исполнительного комитета г. Казани;

100.2. обеспечить общую устойчивость, прочность, надежность, эксплуатационную безопасность ограждения строительной площадки;

100.3. следить за надлежащим техническим состоянием ограждения строительной площадки, его чистотой, своевременно очищать от грязи, снега, наледи, информационно-печатной продукции и граффити;

100.4. разместить при въезде на территорию строительной площадки информационный щит строительного объекта, отвечающий требованиям действующих строительных норм и правил, и содержать его в надлежащем состоянии;

100.5. обеспечить устройство временных тротуаров для пешеходов;

100.6. обеспечить наружное освещение по периметру строительной площадки;

100.7. оборудовать благоустроенные подъезды к строительной площадке, внутриплощадочные проезды и пункты очистки или мойки колес транспортных средств на выездах, исключаящие вынос грязи и мусора на

проезжую часть улиц (проездов);

100.8. согласовать маршрут движения грузового автотранспорта (более 10 тонн) замкнутого цикла на подъездах к строительной площадке, обеспечивающий сохранность дорог и проездов;

100.9. обеспечить наличие на территории строительной площадки контейнеров и (или) бункеров для сбора твердых бытовых, крупногабаритных и строительных отходов;

100.10. обеспечить организацию вывоза с территории строительной площадки твердых бытовых, крупногабаритных и строительных отходов в установленном порядке;

100.11. обеспечить вывоз снега, убранного с территории строительной площадки и не содержащего отходы, на снегоплавильные станции или в специально отведенные места, согласованные в установленном порядке;

100.12. обеспечить при производстве работ ежедневную уборку прилегающей территории строительной площадки, подъездов к ней и тротуаров от грязи, мусора, снега, льда, учитывая время года (зима, лето);

100.13. обеспечить при производстве работ сохранность действующих подземных инженерных коммуникаций, сетей наружного освещения, зеленых насаждений и малых архитектурных форм.

101. В течение всего периода проведения строительных и (или) ремонтных работ необходимо соблюдать требования, указанные в подпунктах 100.2-100.10 настоящих Правил, а также восстановить разрушенные и поврежденные при производстве работ дорожные покрытия, зеленые насаждения, газоны, тротуары, откосы, малые архитектурные формы.

102. Строительные материалы, оборудование, автотранспорт и передвижные механизмы, подсобные помещения, бытовые вагончики для временного нахождения рабочих и служащих, места для временного хранения и накопления транспортных партий строительных отходов размещаются в пределах строительных площадок в соответствии с проектом организации строительства.

103. Не допускается:

103.1. организация и проведение вблизи жилой зоны строительных, ремонтных, погрузочно-разгрузочных и других работ, сопровождающихся нарушением тишины, за исключением спасательных, аварийно-восстановительных и других неотложных работ, связанных с обеспечением личной и общественной безопасности граждан, с 23.00 до 7.00;

103.2. производить сужение или закрытие проезжей части дорог и тротуаров без соответствующего разрешения (распоряжения) Исполнительного комитета г. Казани;

103.3. сжигать мусор и утилизировать отходы строительного производства;

103.4. исключен.

Содержание мест погребения

104. Содержание мест погребения, предоставленных в соответствии с этическими, санитарными и экологическими требованиями, осуществляется согласно федеральному законодательству и правилам содержания мест погребения, установленным муниципальным правовым актом.

105. Санитарное содержание мест погребения осуществляет специализированная организация, выигравшая конкурс на проведение данного вида работ по результатам размещения муниципального заказа.

106. Требования к содержанию мест погребения:

106.1. общественные туалеты на кладбищах должны находиться в чистом и исправном состоянии. Урны на территориях общественных туалетов должны быть очищены;

106.2. контейнеры для отходов и урны на территории кладбища должны быть очищены. Отходы должны вывозиться по мере накопления, не реже одного раза в 3 дня;

106.3. не допускается наличие поваленных и в аварийном состоянии древесных насаждений. Аварийные древесные насаждения подлежат сносу в течение суток с момента обнаружения;

106.4. неухоженные могилы или могилы умерших, личности которых не установлены, должны очищаться от грязи и мусора, оборудоваться холмиком и надгробием. Высота травы в пределах участка захоронения не должна превышать 15 см. Наличие поросли сорной древесно-кустарниковой растительности допускается не более 10% от площади участка захоронения.

107. Особенности содержания мест погребения в зимний период:

107.1. центральные дороги кладбищ, подъездные дороги, тротуары должны быть расширены и очищены от снега. Допускается наличие ровного снежного наката без наличия ледяных отложений;

107.2. центральные дороги, подъездные дороги, тротуары должны быть обработаны противогололедными материалами. Обработка проезжей части дорог и тротуаров должна начинаться сразу после снегопада;

107.3. в первую очередь необходимо осуществлять вывоз снега, скалывание льда и удаление снежно-ледяных образований с центральных и подъездных дорог;

107.4. не допускается применение противогололедных материалов на пешеходных зонах мест погребения, складирование счищаемого с дорог засоленного снега и льда на могилы, газоны, кустарники.

108. Особенности содержания мест погребения в летний период:

108.1. центральные дороги, подъездные пути, тротуары, проходы между могилами и иные территории общего пользования на местах погребения должны быть очищены от различного рода загрязнений;

108.2. мероприятия по санитарной обрезке зеленых насаждений, удалению поросли сорной древесно-кустарниковой растительности должны производиться ежегодно.

109. Работы по уходу за местом захоронения, надмогильным сооружением (кресты, памятники, плиты, склепы и т.п.), посадка цветов и декоративных кустарников, уход за нишей в колумбарии производятся супругом(ой), родственниками, законным представителем умершего или иным лицом с обязательным соблюдением санитарных требований.

Содержание стоянок длительного и краткосрочного хранения автотранспортных средств

110. Содержание стоянок длительного и краткосрочного хранения автотранспортных средств (далее - стоянка) и прилегающих к ним территорий осуществляется правообладателем земельного участка (далее - владелец), предоставленного для размещения стоянки в соответствии с действующими строительными нормами и правилами, а также настоящими Правилами.

111. Владельцы:

111.1. устанавливают по всему периметру территорий стоянок ограждение, которое должно быть устойчивым к механическим воздействиям и воздействиям внешней среды;

111.2. следят за надлежащим техническим состоянием ограждений стоянок, их чистотой, своевременно очищают от грязи, снега, наледи, информационно-печатной продукции;

111.3. не допускают складирования материалов, хранения разукомплектованного транспорта, различных конструкций на территориях стоянок и территориях, прилегающих к стоянкам;

111.4. оборудуют стоянки помещениями для дежурного персонала.

Допускается установка на территориях стоянок некапитальных объектов для дежурства персонала общей площадью не более 10,0 кв. м, выполненных из конструкций облегченного типа с последующей отделкой наружных стен современными отделочными материалами нейтральной цветовой гаммы;

111.5. оборудуют территории стоянок наружным освещением, обеспечивающим равномерное распределение света, соответствующим требованиям действующих норм и правил;

111.6. не допускают на территориях стоянок строительства иных капитальных и временных зданий, сооружений, торговых павильонов, киосков, навесов и т.п., не предусмотренных проектом;

111.7. не допускают на территориях стоянок мойку автомобилей и стоянку автомобилей, имеющих течь горюче-смазочных материалов;

111.8. содержат территории стоянок с соблюдением санитарных и противопожарных правил.

111.9. регулярно проводят санитарную обработку и очистку прилегающих территорий, устанавливают контейнеры (урны) для сбора отходов, обеспечивают регулярный вывоз твердых бытовых отходов, снега;

111.10. оборудуют подъезды к стоянке с твердым покрытием специальными, обозначающими место расположения автостоянки и оказания услуг знаками, а также разметкой согласно требованиям действующих государственных стандартов;

111.11. обеспечивают беспрепятственный доступ инвалидов на территорию стоянок и выделяют не менее 10% мест (но не менее одного места) для парковки специальных автотранспортных средств инвалидов, где стоянка иных транспортных средств запрещена. Инвалиды пользуются местами для парковки специальных автотранспортных средств бесплатно согласно статье 15 Федерального закона от 24.11.1995 N 181-ФЗ "О социальной защите инвалидов в Российской Федерации".

Праздничное (событийное) оформление территории города

112. Праздничное (событийное) оформление территории города выполняется в период проведения государственных и городских праздников, мероприятий, связанных со знаменательными, культурными, спортивными событиями.

Праздничное (событийное) оформление в зависимости от мероприятий включает размещение афиш, панно, установку декоративных элементов и композиций, а также устройство праздничной (событийной) подсветки (световые гирлянды и элементы, сетки, объемные световые композиции, световые проекции и т.п.). Конструкции праздничного (событийного) оформления могут размещаться в виде отдельно стоящих и (или) в виде конструкций на фасаде здания или сооружения.

При изготовлении и установке элементов праздничного (событийного) оформления не допускается снимать, повреждать и ухудшать видимость технических средств регулирования дорожного движения.

112.1. Не допускается размещение отдельно стоящих конструкций праздничного (событийного) оформления:

- в случаях, когда отсутствует техническая возможность заглубления фундамента без его декоративного оформления;
- без учета планировочного решения, обоснованного проектным решением здания по благоустройству территории, выполненного с учетом действующих строительных, пожарных и санитарных норм и правил;
- ограничивающих восприятие объектов культурного наследия, исторических зданий с датой строительства до 1959 года, культовых

объектов, панорам и перспектив города Казани;

- приводящих к сужению нормативной ширины тротуара, а также на проездах, местах, предназначенных для парковки и стоянки автомобилей;
- без получения согласия правообладателя земельного участка;
- в местах, имеющих заглубленный фундамент ближе 5,0 м от стволов деревьев, вместо зеленых насаждений (деревьев, кустарников), предусмотренных проектом объекта в границах земельного участка;
- с использованием при изготовлении профнастила.

112.2. Не допускается размещение конструкций праздничного (событийного) оформления на фасадах зданий, сооружений:

- без учета архитектурных особенностей фасада, на архитектурных деталях, элементах декора, поверхностях с ценной архитектурной отделкой, а также с креплением, ведущим к повреждению архитектурных поверхностей;
- без соблюдения единой стилистики и принципов подсветки, цвета светового потока на одном здании;
- более 1/2 ширины простенка фасада, без декоративного оформления, на ограждающих конструкциях, фронтонах, фризах, поверх остекления, в проемах при размещении в виде щитовых поверхностей.

IV. Порядок уборки городских территорий, включая перечень работ по благоустройству и периодичность их выполнения

Общие требования к уборке и содержанию территории города

113. Уборка и содержание территории города осуществляется:

- 1) в летний период - с 15 апреля по 14 октября;
- 2) в зимний период - с 15 октября по 14 апреля.

Указанные сроки могут корректироваться Исполнительным комитетом г. Казани в зависимости от погодных условий.

114. Уборка территории города осуществляется путем проведения:

- 1) систематических работ по содержанию, уборке территории города;
- 2) единичных массовых мероприятий (субботники) в соответствии с правовыми актами Исполнительного комитета г. Казани.

115. Уборка территории города в летний период производится с целью уменьшения загрязненности и запыленности территории города посредством мойки, полива, подметания и проведения других работ по содержанию территории города и включает в себя:

115.1. подметание (в сухую погоду поливку) территорий с искусственным покрытием, мойку от пыли и грязи дорожных покрытий объектов улично-дорожной сети и других территорий с искусственным покрытием, оборудованных ливневой канализацией (производится механическим и ручным способом с 23.00 до 7.00). Мойка дорожных

покрытий, площадей, тротуаров и других территорий с искусственным покрытием производится на всю ширину покрытия;

115.2. очистку решеток ливневой канализации;

115.3. сбор мусора со всех территории;

115.4. ежегодную, в срок до 1 июня, окраску малых архитектурных форм, садовой и уличной мебели, урн, спортивных и детских площадок, ограждений, бордюров;

115.5. периодическое кошение травы (при высоте травы более 15 см) на территориях общего пользования, за исключением озелененных территорий ограниченного пользования и специального назначения, и уборку скошенной травы в течение суток;

115.6. в период листопада - сбор и вывоз опавшей листвы один раз в сутки;

115.7. уборку территорий, в том числе мест парковки автотранспорта у объектов торговли, организаций и предприятий, которая должна завершаться к 8.00;

115.8. уборку лотков у бордюра от мусора после мойки.

116. Собранный мусор, смет, листва, скошенная трава, ветки должны вывозиться в соответствии с установленными требованиями.

117. В период листопада организации, ответственные за уборку территорий, производят сгребание и вывоз опавшей листвы с газонов вдоль улиц и дорог.

Сгребание листвы к комлевой части деревьев и кустарников запрещается, за исключением случаев утепления теплолюбивых растений.

118. Уборка территории общего пользования в зимний период включает в себя:

118.1. очистку дорожных покрытий и тротуаров от снега, наледи и мусора;

118.2. при возникновении скользкости или гололеда - посыпку песком пешеходных зон, лестниц, обработку дорожных покрытий противогололедным материалом;

118.3. в весенний период - рыхление снега и организацию отвода талых вод.

119. Технология и режимы производства уборочных работ, выполняемых на территории города, должны обеспечивать беспрепятственное движение транспортных средств и пешеходов независимо от погодных условий.

120. Особенности уборки пешеходных тротуаров, наземных переходов, лестниц в зимний период:

120.1. пешеходные тротуары, наземные переходы, лестницы должны быть очищены от снега на всю ширину пешеходной части указанных сооружений.

Время очистки не должно превышать девяти часов после окончания снегопада;

120.2. в период интенсивного снегопада пешеходные тротуары, лестницы должны обрабатываться противогололедными материалами и расчищаться;

120.3. при возникновении гололеда противогололедными материалами обрабатываются в первую очередь лестницы, затем тротуары.

Время обработки противогололедными материалами не должно превышать четырех часов с момента обнаружения скользкости;

120.4. допускается складирование рыхлого чистого снега, полученного от расчистки пешеходных тротуаров, включая снег, собираемый во дворах, не загрязненного отходами и химическими реагентами, песко-соляными смесями, на озелененной территории при условии сохранности зеленых насаждений и обеспечения оттока талых вод.

121. На территории города не допускается:

121.1. сорить на улицах, площадях, участках с зелеными насаждениями, в скверах, парках, на газонах, пляжах и других территориях общего пользования;

121.2. устанавливать мемориальные надгробные сооружения (памятные сооружения, ограждения) на территориях общего пользования вне мест погребения, отведенных в соответствии с действующим законодательством;

121.3. осуществлять мойку, чистку салона и техническое обслуживание транспортных средств в местах, не предусмотренных для этих целей, в том числе на конечных пунктах муниципальных маршрутов общественного транспорта;

121.4. ломать и повреждать элементы обустройства зданий и сооружений, памятники, мемориальные доски, деревья, кустарники, малые архитектурные формы и другие элементы благоустройства на территориях общего пользования, а также производить их самовольную переделку, перестройку и перестановку;

121.5. наносить надписи, рисунки, расклеивать и развешивать информационно-печатную продукцию, наносить граффити на остановках ожидания общественного транспорта, стенах, столбах, ограждениях (заборах) и иных не предусмотренных для этих целей объектах;

121.6. складировать и хранить движимое имущество за пределами границ и (или) ограждений предоставленных земельных участков;

121.7. размещать и складировать тару, промышленные товары и иные предметы торговли на тротуарах, газонах, дорогах;

121.8. складирование снега в неустановленных местах;

121.9. самовольно перекрывать внутриквартальные проезды и тротуары посредством установки железобетонных блоков, столбов,

ограждений, шлабамов, сооружений и других устройств.

122. В случае сброса отходов (мусора, снега, грунта и т.п.) на территории города вне установленных для этого мест лица, допустившие подобные нарушения, принимают меры по устранению выявленных нарушений в срок, не превышающий 10 дней.

123. Лица, разместившие отходы в несанкционированных местах, за свой счет проводят уборку и очистку данной территории, а при необходимости - рекультивацию земельного участка.

В случае если в течение 20 суток не установлено лицо, разместившее отходы в несанкционированном месте, удаление отходов и рекультивация территорий несанкционированных свалок производится организациями, ответственными за уборку данной территории (либо специализированной организацией, осуществляющей вывоз отходов, если предоставление данного вида услуг предусмотрено договором).

124. Ликвидация свалок, стихийно возникающих на земельных участках (территориях), не предоставленных в установленном порядке и находящихся в муниципальной собственности, обеспечивается уполномоченным органом.

Уборка автомобильных дорог местного значения

125. Уборка автомобильных дорог местного значения (далее - дорог) включает комплекс мероприятий по регулярной очистке проезжей части, тротуаров, парковок (парковочных карманов), остановок ожидания общественного транспорта, искусственных дорожных сооружений от грязи, мусора, снега и льда.

126. Уборка дорог в весенне-летний период включает мытье, поливку, ликвидацию запыленности, подметание и т.п.

Уборка дорог в осенне-зимний период предусматривает уборку и вывоз мусора, снега и льда, грязи, посыпку дорог песко-соляной смесью, посыпку тротуаров сухим песком.

127. Подметание (с предварительным увлажнением) проезжей части, осевых и резервных полос, лотковых зон дорог, проездов осуществляется в дневное время с 8.00 до 21.00, а магистралей и улиц с интенсивным движением транспорта - в ночное время с 23.00 до 7.00.

128. Мойка проезжей части на всю ширину, искусственных покрытий площадей, магистралей, улиц и проездов, искусственных дорожных сооружений, обособленных трамвайных путей производится в ночное (с 23.00 до 7.00) и дневное (с 7.00 до 23.00) время.

При мойке проезжей части не допускается выбивание струей воды смета и мусора на тротуары, газоны, остановки ожидания общественного транспорта, близко расположенные фасады зданий, объекты торговли и т.д.

В жаркие дни (при температуре воздуха выше 25°C) поливка проезжей части производится в период с 12.00 до 16.00 с интервалом в два часа.

129. Очистка урн, расположенных вдоль дорог, производится не реже одного раза в день, на остановочных площадках - два раза в день.

130. Обособленные трамвайные пути (рельсовые пути, междупутье и 1 м от крайнего рельса), трамвайные остановки, отстойно-разворотные площадки трамваев, троллейбусов, автобусов должны быть полностью очищены от мусора.

131. Конечные отстойно-разворотные площадки общественного транспорта оборудуются биотуалетами и контейнерами для сбора отходов.

В летний период площадки очищаются от смета, грязи и пыли, в зимний период осуществляется очистка и вывоз снега, при гололедице проводится обработка противогололедными материалами.

132. Павильоны ожидания общественного транспорта должны быть не запылены, окрашены и помыты, очищены от несанкционированной информационно-печатной продукции, граффити. В зимний период должны быть очищены от снега.

Уборка павильонов ожидания общественного транспорта должна осуществляться не менее восьми раз в месяц в летний период, в зимний период - по мере необходимости.

133. Требования к летней уборке дорог по отдельным элементам:

133.1. проезжая часть должна быть полностью очищена от различного вида загрязнений и промыта на всю ширину. Осевые, резервные полосы, обозначенные линиями регулирования, должны постоянно очищаться от песка и мелкого мусора;

133.2. двухметровые лотковые зоны не должны иметь грунтово-песчаных наносов и загрязнений. Допускаются небольшие загрязнения песчаными частицами и различным мелким мусором, которые могут появиться в промежутках между циклами работы специализированных машин;

133.3. тротуары и расположенные на них остановки ожидания общественного транспорта, обособленное полотно трамвайных путей должны быть полностью очищены от грунтово-песчаных наносов, различного мусора и промыты. Допускаются небольшие отдельные загрязнения песком и мелким мусором, которые могут появиться в промежутках между циклами уборки;

133.4. обочины дорог должны быть очищены от крупногабаритных отходов и другого мусора;

133.5. разделительные полосы должны постоянно очищаться от песка, грязи и мелкого мусора по всей поверхности. Шумозащитные стенки, металлические ограждения, дорожные знаки и указатели должны быть промыты не менее двух раз в год.

Разделительные полосы, выполненные в виде газонов, должны быть очищены от мусора, высота травяного покрова не должна превышать 10-15 см;

133.6. в полосе отвода дорог высота травяного покрова не должна превышать 10-15 см.

134. Требования к зимней уборке дорог:

134.1. уборка дорог в зимний период включает:

1) очистку от снега и наледи проезжей части, остановок ожидания общественного транспорта, подметание, сдвигание снега в валы и вывоз снега;

2) обработку проезжей части, тротуаров, остановок ожидания общественного транспорта противогололедными материалами с момента начала снегопада и при появлении гололеда;

134.2. уборка снега с проезжей части дорог, тротуаров, парковок (парковочных карманов), остановок ожидания общественного транспорта должна производиться регулярно с момента установления снежного покрова;

134.3. во время снегопадов уборка остановок ожидания общественного транспорта, расположенных на тротуарах, должна производиться два раза в сутки. Снег с остановок ожидания общественного транспорта, перекрестков, пешеходных переходов должен вывозиться в течение суток;

134.4. при уборке проезжей части дорог механизированным способом (комплексами уборочной техники) и при образовании снежных валов валы необходимо раздвигать в местах пешеходных переходов, перед парковками (парковочными карманами), остановками ожидания общественного транспорта, проездами;

134.5. снег, счищаемый с проезжей части дорог и прилегающих к ним тротуаров, сдвигается на широких улицах, площадях и проспектах на разделительную полосу, на дорогах, имеющих обочину, - на обочину, на остальных улицах - в прилотовую часть дороги (в зависимости от ширины проезжей части - с одной или с двух сторон улицы) и формируется в валы.

На перекрестках, остановках ожидания общественного транспорта, пешеходных переходах, в местах расположения дождеприемных колодцев валы снега расчищаются: на перекрестке - на ширину перекрестка, на остановках ожидания общественного транспорта - на длину посадочной площадки, в местах пешеходных переходов - на ширину перехода, но не менее чем на 5 м, в местах расположения дождеприемных колодцев - не менее чем на 1,5 м.

Ширина снежного вала не должна превышать 2 м;

134.6. вывоз снега производится в первую очередь с мостов и путепроводов, узких улиц с маршрутным движением общественного транспорта, от остановок пассажирского транспорта и других мест

возможного скопления пешеходов и транспортных средств;

134.7. во время снегопада снег с проезжей части дорог должен вывозиться на снегоплавильные станции либо в специально отведенные места, согласованные в установленном порядке, не позднее шести часов с момента его окончания.

Снегоплавильные станции либо специально отведенные места оборудуются подъездными путями, освещением, бытовыми помещениями и ограждениями;

134.8. при уборке дорог необходимо обеспечить сохранность опор наружного освещения, припорных щитков, шкафов управления и иных сооружений, деревьев, кустарников, а также сохранность зеленых насаждений при механизированной уборке снега вдоль проезжей части.

135. Для уборки дорог в экстремальных условиях уполномоченным органом должен быть подготовлен аварийный план работ, предусматривающий комплекс мероприятий по уборке дорог.

136. Не допускается:

136.1. выдвигать или перемещать на тротуары, проезжую часть дорог и проездов снег, лед, счищаемые с внутриквартальных проездов, дворовых территорий, территорий предприятий, организаций, строительных площадок, торговых объектов, после 8.00, а также при отсутствии договора с лицом, осуществляющим уборку проезжей части;

136.2. применять техническую соль и жидкий хлористый кальций в качестве противогололедного реагента на тротуарах, остановках ожидания общественного транспорта, в парках, скверах, дворах и прочих пешеходных зонах и на территориях с зелеными насаждениями;

136.3. осуществлять роторную переброску и перемещение загрязненного песко-соляными смесями снега, а также сколотого льда на газоны, цветники, кустарники и другие зеленые насаждения;

136.4. принимать на снегоплавильные станции либо в специально отведенные места снег, загрязненный отходами производства и потребления;

136.5. вывозить и складировать снег в местах, не согласованных в установленном порядке;

136.6. формировать снежные валы:

1) на пересечениях дорог и улиц на одном уровне и вблизи железнодорожных переездов в зоне треугольника видимости;

2) ближе 20 м от остановок ожидания общественного транспорта;

3) на участках дорог, оборудованных транспортными ограждениями или повышенным бордюром;

4) на тротуарах;

5) во въездах на прилегающие территории (дворы, внутриквартальные проезды и территории).

136.7. вынос грунта и грязи колесами автотранспорта на дороги;

136.8. перевозить грунт, мусор, сыпучие строительные материалы, легкую тару, спил деревьев без покрытия брезентом или другим материалом, исключаящим загрязнение дорог, а также транспортировать строительные смеси и растворы (в том числе цементно-песчаный раствор, известковые, бетонные смеси) без принятия мер, исключаящих возможность пролития их на дорогу, тротуар, обочину или прилегающую к дороге полосу газона.

Уборка, санитарное содержание и благоустройство мест отдыха и массового пребывания людей

137. К местам отдыха и массового пребывания людей относятся:

1) площади, парки, скверы, бульвары, набережные, организованные места отдыха в городских лесах, пляжи;

2) места активного отдыха и зрелищных мероприятий - стадионы, игровые комплексы, открытые сценические площадки и т.д.;

3) территории объектов торговли (розничные рынки, торговые комплексы, комплексы объектов нестационарной мелкорозничной сети), общественного питания, социально-культурного назначения, бытового обслуживания;

4) территории, прилегающие к административным и общественным зданиям, учреждениям.

138. Уборка площадей, парков, скверов, бульваров, набережных и иных территорий общего пользования:

138.1. уборка площадей, парков, скверов, бульваров, набережных должна производиться с 23.00 до 8.00. Днем производятся патрульная уборка и очистка наполненных отходами урн и мусоросборников;

138.2. при уборке в зимний период дорог в парках, садах, скверах, на бульварах, набережных и в других зонах отдыха допускается временное складирование снега, не содержащего химических реагентов, в места, заранее определенные для этих целей, при условии сохранности зеленых насаждений и обеспечении оттока талых вод.

139. Уборка и санитарное содержание пляжей:

139.1. основная уборка пляжа производится после его закрытия и включает уборку берега, раздевалок, зеленой зоны и уборку и дезинфекцию туалетов. Днем производятся патрульная уборка и очистка наполненных отходами урн и мусоросборников.

Вывоз твердых бытовых отходов производится ежедневно до 8.00;

139.2. территория пляжа оборудуется урнами. Расстояние между урнами не должно превышать 40 м;

139.3. пляжи оборудуются общественными туалетами. Расстояние от общественного туалета до места купания должно быть не менее 50 м и не более 200 м;

139.4. рыхление верхнего слоя песка пляжа, удаление мусора, иных отходов и последующее выравнивание песка должны производиться ежедневно;

139.5. в местах, предназначенных для купания, запрещаются стирка белья и купание животных.

140. Открытие пляжа без заключения договора на оказание услуг по вывозу и размещению твердых бытовых отходов не допускается.

141. Уборка и санитарное содержание розничных рынков:

141.1. территории розничных рынков (далее - рынок) должны быть благоустроены, оборудованы туалетами, хозяйственными и контейнерными площадками, контейнерами и урнами, должны иметь твердые покрытия и уклоны для стока ливневых и талых вод, а также иметь водопровод и канализацию;

141.2. основная уборка территории рынка и прилегающей территории производится после его закрытия. Днем осуществляется патрульная уборка и очистка наполненных твердыми бытовыми отходами мусоросборников;

141.3. в летний период года на территории рынка в обязательном порядке еженедельно производится влажная уборка;

141.4. территория рынка оборудуется урнами из расчета одна урна на 40 кв. м площади, причем расстояние между ними вдоль линии прилавка не должно превышать 10 м;

142. Не допускается деятельность организаций, предприятий торговли и бытового обслуживания, киосков, торговых палаток и павильонов, расположенных на территории рынка и в непосредственной близости с ним, без заключения договора на оказание услуг по вывозу и размещению твердых бытовых отходов.

143. Уборка и санитарное содержание объектов торговли и (или) общественного питания:

143.1. полная уборка территорий объектов торговли и (или) общественного питания и прилегающих территорий осуществляется не менее двух раз в сутки (утром и вечером). Днем производятся патрульная уборка и очистка наполненных отходами урн и мусоросборников;

143.2. у входа в объекты торговли и (или) общественного питания устанавливается не менее двух урн одинаковой формы и цвета;

143.3. в местах временной уличной торговли проводится уборка прилегающих территорий в радиусе 10 м. Складирование тары и товаров на газонах и тротуарах не допускается;

143.4. обеспечивается вывоз отходов.

144. Уборка территорий иных торговых площадок, комплексов объектов нестационарной мелкорозничной сети, социально-культурного назначения производится после их закрытия с обязательной предварительной поливкой в теплое время года. Текущая уборка производится в течение дня.

Обеспечивается ежедневный вывоз твердых бытовых отходов.

145. Благоустройство мест отдыха и массового пребывания людей:

145.1. обязательный перечень элементов благоустройства на территории мест отдыха и массового пребывания людей включает твердые виды покрытия (в виде плиточного мощения или асфальта), элементы сопряжения поверхностей, озеленение, скамьи, урны и малые контейнеры для мусора, уличное техническое оборудование, осветительное оборудование, оборудование архитектурно-декоративного освещения, носителей городской информации, элементы защиты участков озеленения (металлические ограждения, специальные виды покрытий и т.п.);

145.2. все территории мест отдыха и массового пребывания людей, за исключением пляжей, должны иметь твердое покрытие или растительный грунт с высеянными травами или зелеными насаждениями;

145.3. участки озеленения на территориях мест отдыха и массового пребывания людей необходимо проектировать в виде цветников, газонов, одиночных, групповых, рядовых посадок, вертикальных, многоярусных, мобильных форм озеленения;

145.4. места отдыха и массового пребывания людей должны быть укомплектованы оборудованными и функционирующими туалетными кабинками с выполнением требований к установке и содержанию туалетов;

145.5. по мере загрязнения должна производиться очистка фонтанов, прудов, берегов рек на территориях мест отдыха или массового пребывания людей;

145.6. при проведении массовых мероприятий их организаторы обеспечивают уборку места проведения мероприятия, прилегающих к нему территорий и восстановление нарушенного благоустройства. Порядок уборки места проведения мероприятия, прилегающих к нему территорий и восстановления нарушенного благоустройства определяется на стадии получения в установленном порядке соответствующего разрешения на проведение мероприятия.

146. На территориях мест отдыха и массового пребывания людей не допускается:

146.1. хранить, складировать тару и торговое оборудование в не предназначенных для этого местах;

146.2. загрязнять территорию отходами производства и потребления;

146.3. мыть и ремонтировать автотранспортные средства, сливать отработанные горюче-смазочные жидкости;

146.4. устраивать автостоянки, гаражи, аттракционы, устанавливать рекламные конструкции с нарушением установленного порядка;

146.5. повреждать газоны, объекты естественного и искусственного озеленения;

146.6. повреждать малые архитектурные формы и перемещать их с

установленных мест;

146.7. сидеть на столах и спинках скамеек;

146.8. выливать остатки жидких продуктов, воду из сатураторных установок, квасных и пивных цистерн на тротуары, газоны и городские дороги;

146.9. незаконно организовывать платные стоянки автотранспортных средств;

146.10. самовольно размещать нестационарные объекты;

146.11. нарушать асфальтобетонное покрытие тротуаров, целостность прилегающих зеленых зон и иных элементов благоустройства территорий;

146.12. выставлять торгово-холодильное оборудование на территории;

146.13. складировать твердые бытовые отходы в контейнеры (бункеры), предназначенные для сбора твердых бытовых отходов от населения, без наличия договора на размещение отходов в контейнеры (бункеры) для сбора твердых бытовых отходов с управляющими организациями;

146.14. самовольно перекрывать тротуары посредством установки железобетонных блоков, столбов, ограждений, шлагбаумов, сооружений и других устройств;

146.15. выставлять товар за пределами торгового объекта;

146.16. разжигать костры, в том числе проводить мероприятия, предусматривающие использование открытого огня, использовать мангалы и иные приспособления для тепловой обработки пищи с помощью открытого огня.

Уборка, содержание и благоустройство придомовой территории многоквартирного дома

147. Уборка придомовой территории:

147.1. уборка должна проводиться в следующей последовательности: уборка тротуаров, пешеходных дорожек (в случае гололеда и скользкости - посыпка песком), а затем - дворовых территорий;

147.2. уборка, кроме снегоочистки, которая производится во время снегопадов, проводится до 8.00.

Механизированную уборку допускается проводить в дневное время при скорости машин до 4 км/ч.

148. Летняя уборка:

148.1. летняя уборка придомовых территорий: подметание, мойка или поливка вручную или с помощью спецмашин - должна выполняться преимущественно в ранние, утренние, и поздние, вечерние, часы;

148.2. мойку тротуаров следует производить только на открытых тротуарах, непосредственно граничащих с прилотовой полосой, и в направлении от зданий к проезжей части улицы;

148.3. поливка тротуаров в жаркое время дня должна производиться по мере необходимости, но не реже двух раз в сутки.

149. Зимняя уборка:

149.1. накапливающийся на крышах снег должен своевременно сбрасываться на землю и перемещаться в прилотовую полосу, а на широких тротуарах - формироваться в валы;

149.2. убираемый снег должен сдвигаться с тротуаров на проезжую часть в прилотовую полосу, а во дворах - к местам складирования;

149.3. сдвинутый с внутриквартальных проездов снег следует укладывать в кучи и валы, расположенные параллельно бортовому камню, или складировать вдоль проезда при помощи, как правило, роторных снегоочистителей;

149.4. на тротуарах шириной более 6 м, отделенных газонами от проезжей части улиц, допускается сдвигать снег на середину тротуара для последующего удаления;

149.5. работы по укладке снега в валы и кучи должны быть закончены на тротуарах не позднее шести часов с момента окончания снегопада, а на остальных территориях - не позднее 12 часов;

149.6. допускается складировать чистый, не загрязненный отходами потребления, песко-соляными смесями и реагентами снег, собираемый во дворах и на внутриквартальных проездах, на озелененной территории при обеспечении сохранения зеленых насаждений и отвода талых вод;

149.7. снег при ручной уборке тротуаров и внутриквартальных проездов должен убираться полностью, под скребок. При отсутствии усовершенствованных покрытий снег следует убирать под движок, оставляя слой снега для последующего его уплотнения;

149.8. при возникновении скользкости обработка дорожных покрытий песко-соляной смесью должна производиться по норме 0,2-0,3 кг/м при помощи распределителей;

149.9. размягченные после обработки льдообразования должны быть сдвинуты или сметены, не допуская их попадания на открытый грунт, под деревья или на газоны.

150. С наступлением весны осуществляются:

150.1. промывка и расчистка канавок для обеспечения оттока воды в местах, где это требуется для нормального отвода талых вод;

150.2. систематический сгон талой воды к люкам и приемным колодцам ливневой сети;

150.3. очистка дворовых территорий после окончания таяния снега от мусора, оставшегося снега и льда.

151. Содержание придомовой территории многоквартирного дома:

151.1. содержание придомовой территории многоквартирного дома (далее - придомовая территория) включает:

- 1) регулярную уборку;
- 2) ремонт и очистку люков и решеток смотровых и ливнеприемных колодцев, дренажей, лотков, перепускных труб;
- 3) обеспечение беспрепятственного доступа к смотровым колодцам инженерных сетей, источникам пожарного водоснабжения (гидрантам, водоемам и т.д.);
- 4) сбор и вывоз твердых бытовых и крупногабаритных отходов;
- 5) озеленение и уход за существующими зелеными насаждениями;
- 6) содержание, текущий и капитальный ремонт малых архитектурных форм.

152. Все виды отходов должны собираться в контейнеры и бункеры, которые устанавливаются на контейнерных площадках, имеющих водонепроницаемое покрытие, в необходимом количестве в соответствии с нормами накопления твердых бытовых отходов.

153. Граждане, проживающие в многоквартирных домах:

153.1. поддерживают чистоту и порядок на придомовых территориях;

153.2. размещают твердые бытовые и крупногабаритные отходы только в специальные контейнеры и на специальные площадки, расположенные на придомовых территориях.

154. Управляющие организации обеспечивают:

154.1. до 8.00 уборку придомовых территорий и в течение дня - поддержание чистоты;

154.2. установку контейнеров для твердых бытовых отходов, а в неканализованных зданиях - помимо этого и сборников для жидких бытовых отходов;

154.3. вывоз твердых бытовых и крупногабаритных отходов согласно утвержденному графику;

154.4. содержание в чистоте и исправном состоянии контейнеров (бункеров) и контейнерных площадок, подъездов к ним;

154.5. установку урн для мусора у входов в подъезды, скамеек и их своевременную очистку;

154.6. подготовку территории к сезонной эксплуатации, в том числе промывку и расчистку канавки для обеспечения оттока воды, систематический сгон талых вод к люкам и приемным колодцам ливневой сети, очистку территории после окончания таяния снега и осуществление иных необходимых работ;

154.7. обработку скользких участков песко-соляными и (или) специальными противогололедными смесями;

154.8. сохранность и квалифицированный уход за зелеными

насаждениями и газонами;

154.9. поддержание в исправном состоянии средств наружного освещения и их включение с наступлением темноты.

155. На придомовой территории не допускается:

155.1. сжигать листву, любые виды отходов и мусор;

155.2. вывешивать белье, одежду, ковры и прочие предметы вне хозяйственной площадки;

155.3. загромождать подъезды к контейнерным площадкам;

155.4. устанавливать контейнеры (бункеры) на проезжей части улиц и дорог, тротуарах, газонах и в зеленых зонах;

155.5. самовольно устанавливать ограждения придомовых территорий, в том числе шлагбаумов или автоматических ворот для несквозных проездов или проходов, в нарушении установленного порядка;

155.6. самовольно строить дворовые постройки;

155.7. загромождать придомовую территорию металлическим ломом, бытовыми и строительными отходами и материалами, шлаком, золой и другими отходами производства и потребления, складировать и хранить тару;

155.8. выливать помои, выбрасывать отходы и мусор;

ГАРАНТ:

Решением Верховного Суда РТ от 11 января 2017 г. N 3а-121/2017, оставленным без изменения Апелляционным определением СК по административным делам Верховного Суда РФ от 24 мая 2017 г. N 11-АПГ17-5, пункт 155.9 настоящего приложения признан недействующим со дня вступления решения суда в законную силу

~~155.9. парковать и хранить транспортные средства на детских площадках, газонах, территориях с зелеными насаждениями вне зависимости от времени года, в том числе разукomплектованные (неисправные);~~

155.10. организовывать платную стоянку автотранспортных средств;

155.11. самовольно перекрывать внутриквартальные проезды посредством установки железобетонных блоков, столбов, ограждений, шлагбаумов, объектов, сооружений и других устройств;

155.12. производить мойку автомашин, слив топлива и масел, регулировать звуковые сигналы, тормоза и двигатели;

155.13. производить любые работы, отрицательно влияющие на здоровье людей и окружающую среду;

155.14. размещать любые предприятия торговли и общественного питания, включая палатки, киоски, ларьки, мини-рынки, павильоны, летние кафе, производственные объекты, предприятия по мелкому ремонту автомобилей, бытовой техники, обуви, а также автостоянки, кроме гостевых;

155.15. осуществлять транзитное движение транспорта по внутридворовым проездам придомовой территории;

155.16. разжигать костры, в том числе проводить мероприятия,

предусматривающие использование открытого огня, использовать мангалы и иные приспособления для тепловой обработки пищи с помощью открытого огня;

155.17. размещать транспортные средства, в том числе разукомплектованные (неисправные), на озелененных территориях, на детских, спортивных и хозяйственных площадках вне зависимости от времени года, за исключением случаев осуществления необходимых работ на данных территориях с условием обязательного проведения восстановительных работ.

156. Озеленение придомовых территорий:

156.1. озеленение придомовых территорий, сохранность зеленых насаждений обеспечиваются управляющими организациями в соответствии с требованиями пунктов 169-174 настоящих Правил;

156.2. при озеленении придомовой территории необходимо учитывать, что расстояние от стен жилых домов до оси стволов деревьев с кроной диаметром до 5 м должно составлять не менее 5 м. Для деревьев большего размера расстояние должно быть более 5 м, для кустарников - 1,5 м. Высота кустарников не должна превышать нижнего края оконного проема помещений первого этажа.

157. Управляющие организации обеспечивают:

157.1. сохранность и целостность зеленых насаждений;

157.2. в летнее время и в сухую погоду поливку газонов, цветников, деревьев и кустарников;

157.3. сохранность и целостность газонов без складирования на них строительных материалов, песка, мусора, снега, сколов льда и т.д.;

157.4. новую посадку деревьев и кустарников, перепланировку с изменением сети дорожек и размещением оборудования только по проектам, согласованным в установленном порядке, с соблюдением агротехнических условий;

157.5. установку элементов защиты озелененной территории (участков озеленения) в виде декоративных ограждений с высотой борта не более 0,5 м или установку столбиков высотой не более 0,5 м, препятствующих заезду транспортных средств, либо высадки кустарников.

158. Благоустройство придомовой территории:

158.1. территория каждого домовладения, как правило, должна иметь:

1) хозяйственную площадку для сушки белья, чистки одежды, ковров и предметов домашнего обихода;

2) площадку для отдыха взрослых;

3) детские игровые и спортивные площадки с озеленением и необходимым оборудованием малых архитектурных форм для летнего и зимнего отдыха детей.

159. На хозяйственной площадке должны находиться столбы с устройством для сушки белья, штанги для сушки одежды, вешалки, ящик с песком, урны для мусора, скамейки. Площадку следует оградить живой изгородью. Устройство и благоустройство площадок, элементов оборудования мест отдыха необходимо осуществлять в соответствии с установленными требованиями.

160. Если размеры территории участка позволяют, в границах участка может быть размещена площадка для выгула собак.

161. Площадки перед подъездами домов, проездные и пешеходные дорожки должны иметь твердые покрытия. При устройстве твердых покрытий должна быть предусмотрена возможность свободного стока талых и ливневых вод.

162. Помещения общественного назначения, встроенные в жилые дома, должны иметь входы, изолированные от жилой части дома, при этом стоянка автотранспорта персонала должна располагаться за пределами дворовой территории.

163. Не допускается загрузка материалов, продукции для помещений общественного назначения со стороны двора жилого дома, где расположены окна и входы в квартиры. Загрузку следует выполнять с торцов жилых домов, не имеющих окон, из подземных тоннелей или закрытых дебаркадеров, со стороны дорог.

164. Размещение транспортных средств на внутриквартальных территориях должно обеспечивать беспрепятственное передвижение людей, а также уборочной и специальной техники.

Уборка территорий индивидуальной жилой застройки

165. Владельцы жилых домов осуществляют ежедневную уборку (в том числе от снега) земельного участка и прилегающей территории.

166. На территории индивидуальной жилой застройки не допускается:

166.1. выталкивать снег, выбрасывать мусор, сбрасывать шлак, сливать жидкие бытовые отходы за территорию домовладения;

166.2. выдвигать или перемещать на проезжую часть дорог и проездов снег и лед, счищенный с дворовой и прилегающей территории.

V. Требования к элементам благоустройства территории

167. Следующие элементы благоустройства размещаются на основании проекта (паспорта), согласованного в установленном порядке, и в полном соответствии с ним:

- отдельно стоящие указатели (стелы);

- средства наружной информации;
- малые архитектурные формы в виде декоративно-художественного оформления, устройств для оформления мобильного и вертикального озеленения, водных устройств, типовой муниципальной мебели, коммунально-бытового оборудования;
- некапитальные объекты, в том числе сезонные объекты в индивидуальном исполнении, и нестационарные торговые объекты;
- архитектурная подсветка зданий, сооружений, в том числе некапитальных, за исключением отдельных витрин и входных групп;
- цветовой решение фасадов, в том числе в виде декоративно-художественного оформления;
- комплексное благоустройство территорий общего пользования, ограниченного пользования;
- комплексное размещение наружных блоков кондиционеров.

Проект (паспорт) на элементы благоустройства территории, располагаемые в зонах охраны объектов культурного наследия, согласовывается с органами, уполномоченными в области сохранения, использования, популяризации и государственной охраны объектов культурного наследия.

Стационарные элементы благоустройства территории длительного или постоянного использования должны закрепляться так, чтобы исключить возможность их перемещения вручную.

Информация на элементах благоустройства должна размещаться с соблюдением требований законодательства о государственном языке Российской Федерации и государственных языках Республики Татарстан.

В случаях использования двух и более языков тексты должны быть идентичными по содержанию и техническому оформлению, выполнены разборчиво.

168. Содержание элементов благоустройства, включая работы по их восстановлению и ремонту, осуществляют владельцы элементов благоустройства.

Озеленение

169. Зеленые насаждения являются обязательным элементом благоустройства территории.

При проведении работ по благоустройству необходимо максимальное сохранение существующих зеленых насаждений.

170. На территории города могут использоваться два вида озеленения: стационарное - посадка растений в грунт и мобильное - посадка растений в специальные передвижные емкости (контейнеры, вазоны и т.п.).

Стационарное и мобильное озеленение используют для создания

архитектурно-ландшафтных объектов (газонов, садов, цветников, площадок с кустами и деревьями и т.п.) на естественных и искусственных элементах рельефа, крышах (крышное озеленение), фасадах (вертикальное озеленение) зданий и сооружений.

171. Содержание объектов озеленения - это комплекс работ по уходу за зелеными насаждениями и элементами благоустройства озелененных территорий, устранению незначительных деформаций и повреждений конструктивных элементов объемных сооружений, а также уборка передвижных малых форм в летнее и зимнее время.

172. Требования к производству работ на объектах озеленения:

172.1. при организации строительных площадок вблизи объектов озеленения следует предпринимать меры к сохранению целостности зеленых насаждений, отмеченных в проекте как сохраняемые, посредством ограживания, частичной обрезки низких и широких крон, охранительной обвязки стволов деревьев, связывания крон кустарников, засыпки гравием участков почвы под растениями, расположенными рядом с проездами в целях предупреждения уплотнения почвы;

172.2. вертикальная планировка территории, прокладка подземных коммуникаций, обустройство дорог, проездов и тротуаров должны быть закончены перед началом озеленения;

172.3. при проведении ремонтных, строительных и прочих работ, связанных с нарушением почвенного слоя, необходимо снимать и сохранять плодородный слой почвы для его дальнейшего использования в зеленом строительстве. По окончании производства указанных выше работ необходимо восстановить нарушенные земельные участки и насаждения. Восстановление должно быть предусмотрено в проекте производства работ;

172.4. листья и траву необходимо собирать в кучи с последующим компостированием или удалением в установленном порядке;

172.5. установка элементов защиты объекта озеленения в виде декоративных ограждений с высотой борта не более 0,5 м или установка столбиков высотой не более 0,5 м, препятствующих заезду транспортных средств.

173. Владельцы зеленых насаждений:

173.1. обеспечивают сохранность и квалифицированный уход за зелеными насаждениями;

173.2. в летнее время года в сухую погоду обеспечивают полив газонов, цветников, деревьев и кустарников;

173.3. обеспечивают сохранность и целостность газонов;

173.4. производят новую посадку и пересадку деревьев и кустарников, а также изменение планировки сетей дорожек, площадок, газонов только по проектам, согласованным в установленном порядке;

173.5. при наличии водоемов на объектах озеленения содержат их в

чистоте и производят их капитальную очистку не реже одного раза в 10 лет;

173.6. исключен.

174. На озелененных территориях не допускается:

174.1. размещать застройки, за исключением застроек, предназначенных для обеспечения их функционирования и обслуживания;

174.2. осуществлять самовольную посадку и вырубку деревьев и кустарников, уничтожение газонов и цветников;

ГАРАНТ:

Решением Верховного Суда РТ от 11 января 2017 г. N 3а-121/2017, оставленным без изменения Апелляционным определением СК по административным делам Верховного Суда РФ от 24 мая 2017 г. N 11-АПГ17-5, пункт 174.3 настоящего приложения признан недействующим со дня вступления решения суда в законную силу

~~174.3. передвигаться на транспортных средствах и ставить их на газонах и цветниках вне зависимости от времени года, за исключением случаев осуществления необходимых работ на данных территориях, с условием обязательного проведения восстановительных работ;~~

174.4. перемещаться, располагаться для отдыха и игр на газонах садов, скверов, мемориальных зон парков, на бульварах, являющихся объектами озеленения общего пользования;

174.5. кататься на лыжах и санках на объектах озеленения вне специально отведенных для этого мест;

174.6. подвешивать к деревьям и иным зеленым насаждениям гамаки, качели, турники, веревки для сушки белья, крепить к деревьям средства наружной рекламы и информации, указатели, афиши, объявления, агитационные материалы, технические конструкции, средства информационного обеспечения участников дорожного движения, оттяжки от столбов, заборов, рекламных щитов, электропроводов, ламп, колючих ограждений;

174.6.1. размещать средства наружной рекламы и информации, указатели (без выданного разрешения, паспорта), агитационные материалы, технические конструкции, средства информационного обеспечения участников дорожного движения;

174.7. устанавливать нестационарные объекты, а также объекты дорожного сервиса, в том числе размещать автостоянки и парковки вне зависимости от времени года;

ГАРАНТ:

Решением Верховного Суда Республики Татарстан от 12 апреля 2017 г. N 3а-352/2017, оставленным без изменения Апелляционным определением СК по административным делам Верховного Суда РФ от 30 августа 2017 г. N 11-АПГ17-17, отказано в признании недействующим пункта 174.8 настоящих Правил

174.8. складировать строительные и прочие материалы, отходы, мусор, противогололедные материалы и иные вредные вещества, а также загрязненный песком и противогололедными реагентами снег, сколы льда;

174.9. осуществлять раскопку под огородами;

174.10. выгуливать на газонах и цветниках домашних животных;

174.11. использовать роторные снегоуборочные машины без специальных направляющих устройств, исключающих попадание снега на насаждения;

174.12. сжигать листья, траву, ветки, а также осуществлять их смет в лотки и иные водопропускные устройства;

174.13. сбрасывать смет и мусор на газоны;

174.14. разжигать костры, в том числе проводить мероприятия, предусматривающие использование открытого огня, использовать мангалы и иные приспособления для тепловой обработки пищи с помощью открытого огня;

174.15. надрезать деревья для добычи сока, смолы, наносить им иные механические повреждения;

174.16. использовать отходы производства и потребления, в том числе автомобильные покрышки, для благоустройства территории, организации клумб на территории города;

174.17. вывозить снег с земельных участков, занятых многолетними цветами, а также обнажать от снега участки, занятые посадками недостаточно морозостойких растений;

174.18. производить побелку стволов деревьев на городских территориях, кроме мест с повышенными санитарными требованиями (близость к мусорным контейнерам, общественным туалетам и т.д.);

174.19. портить скульптуры, скамейки, ограды, урны, детское и спортивное оборудование, расположенные на озелененных территориях;

174.20. обнажать корни деревьев на расстоянии ближе 1,5 м от ствола и засыпать шейки деревьев землей или строительными отходами;

174.21. размещать транспортные средства, в том числе разукомплектованные (неисправные), на озелененных территориях лесопарков, парков, садов, бульваров, городских лесов вне зависимости от времени года, за исключением случаев осуществления необходимых работ на данных территориях с условием обязательного проведения восстановительных работ;

174.22. размещать транспортные средства, в том числе разукомплектованные (неисправные), на озелененных территориях лечебных, детских учебных и научных учреждений, промышленных предприятий, спортивных комплексов и жилых кварталов вне зависимости от времени года, за исключением случаев осуществления необходимых работ на данных территориях с условием обязательного проведения восстановительных работ.

Ограждения

175. Устройство ограждений является дополнительным элементом благоустройства.

176. Ограждения различаются по:

- 1) назначению (декоративные, защитные, их сочетание);
- 2) высоте (низкие - до 1,0 м, средние - 1,1-1,7 м, высокие - 1,8-3,0 м);
- 3) виду материала (металлические, железобетонные и др.);
- 4) степени проницаемости для взгляда (прозрачные, глухие);
- 5) степени стационарности (постоянные, временные, передвижные) и другие ограждения.

Проектирование ограждений производится в зависимости от их местоположения и назначения согласно действующим государственным стандартам, каталогам сертифицированных изделий, проектам индивидуального проектирования.

177. Ограждение территорий объектов культурного наследия следует выполнять в соответствии с градостроительными регламентами, установленными для данных территорий.

На территориях общественного, жилого, рекреационного назначения не допускается проектирование глухих и железобетонных ограждений.

Ограждения промышленных, специальных территорий могут выполняться из декоративных железобетонных панелей.

При проектировании средних и высоких видов ограждений в местах пересечения с подземными сооружениями предусматриваются конструкции ограждений, позволяющие производить ремонтные или строительные работы.

В случае произрастания деревьев в зонах интенсивного пешеходного движения или в зонах производства строительных и реконструктивных работ при отсутствии иных видов защиты следует предусматривать защитные пристольные ограждения высотой 0,9 м и более, диаметром 0,8 м и более в зависимости от возраста, породы дерева и прочих характеристик.

Покрытия поверхностей

178. Покрытия поверхностей обеспечивают на территории города условия безопасного и комфортного передвижения, а также формируют архитектурный облик сложившейся застройки города.

Для целей благоустройства определены следующие виды покрытий:

- 1) твердые (капитальные) покрытия - монолитные или сборные покрытия, выполняемые в том числе из асфальтобетона, цементобетона, природного камня;
- 2) мягкие (некапитальные) покрытия - покрытия, выполняемые из

природных или искусственных сыпучих материалов (в том числе песок, щебень, гранитные высевки, керамзит, резиновая крошка), находящихся в естественном состоянии, сухих смесях, уплотненных или укрепленных вяжущими материалами;

3) газонные покрытия - покрытия, выполняемые по специальным технологиям подготовки и посадки травяного покрова;

4) комбинированные покрытия - покрытия, представляющие собой сочетания покрытий (решетчатая плитка или газонная решетка, утопленная в газон, или мягкое покрытие).

179. Выбор видов покрытия следует осуществлять в соответствии с их целевым назначением:

1) твердых - с учетом возможных предельных нагрузок, характера и состава движения, противопожарных требований, действующих на момент проектирования;

2) мягких - с учетом их специфических свойств при благоустройстве отдельных видов территорий (в том числе детских, спортивных площадок, площадок для выгула собак, прогулочных дорожек);

3) газонных и комбинированных как наиболее экологичных.

Твердые виды покрытия должны иметь шероховатую поверхность с коэффициентом сцепления в сухом состоянии не менее 0,6, в мокром - не менее 0,4.

Не допускается применение в качестве покрытия кафельной, метлахской плитки, гладких или отполированных плит из искусственного и естественного камня на территории пешеходных коммуникаций, в наземных и подземных переходах, на ступенях и площадках крылец входных групп зданий.

180. На территориях общего пользования города все преграды (уступы, ступени, пандусы, деревья, осветительное, информационное и уличное техническое оборудование), а также край тротуара в зонах остановок ожидания общественного транспорта и переходов через улицу выделяются полосами тактильного покрытия.

Тактильное покрытие должно начинаться на расстоянии не менее чем за 0,8 м до преграды, края улицы, начала опасного участка, изменения направления движения и т.п. Если на тактильном покрытии имеются продольные бороздки шириной более 15 мм и глубиной более 6 мм, их не следует располагать вдоль направления движения.

181. Для деревьев, расположенных в мощении, при отсутствии иных видов защиты (в том числе приствольных решеток, бордюров, периметральных скамеек) выполняются защитные виды покрытий в радиусе не менее 1,5 м от ствола: щебеночное, галечное, газонные решетки. Защитное покрытие может быть выполнено на одном уровне или выше покрытия пешеходных коммуникаций.

182. Колористическое решение применяемого вида покрытия должно учитывать цветное решение формируемой среды.

Сопряжение поверхностей

183. К элементам сопряжения поверхностей обычно относят различные виды бортовых камней, пандусы, ступени, лестницы.

Бортовые камни

184. Дорожные бортовые камни устанавливаются на стыке тротуара и проезжей части с нормативным превышением над уровнем проезжей части не менее 150 мм, которое должно сохраняться и в случае ремонта поверхностей покрытий.

Для предотвращения наезда автотранспорта на газон в местах сопряжения покрытия проезжей части с газоном необходимо применение повышенного бортового камня.

При сопряжении покрытия пешеходных коммуникаций с газоном можно устанавливать садовый борт, дающий превышение над уровнем газона не менее 50 мм на расстоянии не менее 0,5 м, что защищает газон и предотвращает попадание грязи и растительного мусора на покрытие, увеличивая срок его службы.

На территории пешеходных зон возможно использование естественных материалов (кирпич, дерево, валуны, керамический борт и т.п.) для оформления примыкания различных типов покрытия.

Ступени, лестницы, пандусы

185. При уклонах пешеходных коммуникаций более 60 промилле следует предусматривать устройство лестниц.

На основных пешеходных коммуникациях в местах размещения учреждений здравоохранения и других объектов массового посещения, домов инвалидов и престарелых ступени и лестницы следует предусматривать при уклонах более 50 промилле, обязательно сопровождая их пандусом.

Уклон бордюрного пандуса принимается 1:12.

Край первых ступеней лестниц при спуске и подъеме необходимо выделять полосами яркой контрастной окраски.

Все ступени наружных лестниц в пределах одного марша устанавливаются одинаковыми по ширине и высоте подъема ступеней.

При отсутствии ограждающих пандус конструкций следует предусматривать ограждающий бортик высотой не менее 75 мм и поручни.

Горизонтальные участки пути в начале и конце пандуса выполняются

отличающимися от окружающих поверхностей текстурой и цветом.

По обеим сторонам лестницы или пандуса предусматриваются поручни на высоте 800-920 мм круглого или прямоугольного сечения, удобного для охвата рукой и отстоящего от стены на 40 мм.

Площадки

186. На территории города размещаются следующие виды площадок: для игр детей, отдыха взрослых, занятий спортом, установки мусоросборников, выгула и дрессировки собак, стоянок автомобилей.

Размещение площадок в границах охранных зон зарегистрированных памятников культурного наследия и зон особо охраняемых природных территорий рекомендуется согласовывать с уполномоченными органами охраны памятников, природопользования и охраны окружающей среды.

Придомовые территории, как правило, должны быть обеспечены детскими игровыми и спортивными площадками. Площадки должны быть снабжены исправным и травмобезопасным инвентарем.

Детские площадки

187. Детские площадки организуются в виде отдельных площадок для разных возрастных групп или как комплексные игровые площадки с зонированием по возрастным интересам.

Обязательный перечень элементов благоустройства территории на детской площадке включает: мягкие виды покрытия, элементы сопряжения поверхности площадки с газоном, озеленение, игровое оборудование, скамьи и урны, осветительное оборудование.

Расстояние от окон жилых домов и общественных зданий до границ детских площадок дошкольного возраста не должно быть менее 10 м, младшего и среднего школьного возраста - менее 20 м, комплексных игровых площадок - не менее 40 м, спортивно-игровых комплексов - не менее 100 м.

Детские игровые площадки должны быть расположены на расстоянии не менее 20 м от контейнерных площадок.

188. Детские площадки должны:

188.1. иметь планировку поверхности с засыпкой песком неровностей в летнее время;

188.2. регулярно подметаться и смачиваться в утреннее время;

188.3. быть покрашены, окраску ограждений и строений на площадке производить не реже одного раза в год, а ремонт - по мере необходимости;

188.4. быть изолированы от транзитного пешеходного движения, проездов, разворотных площадок, гостевых стоянок, площадок для установки контейнеров для отходов, участков постоянного и временного хранения

автотранспортных средств.

Во избежание травматизма не допускается наличие на территории площадки выступающих корней или нависающих низких веток, остатков старого, срезанного оборудования (стойки, фундаменты), находящихся над поверхностью земли, не заглубленных в землю металлических перемычек (как правило, у турников и качелей).

При реконструкции прилегающих территорий ведение работ и складирование строительных материалов на территории детских площадок не допускаются.

Осветительное оборудование, как правило, должно функционировать в режиме освещения территории, на которой расположена площадка.

Не допускается размещение осветительного оборудования на высоте менее 2,5 м.

Размещение игрового оборудования должно осуществляться с учетом нормативных параметров безопасности.

189. Ответственность за содержание детских площадок и обеспечение безопасности на них возлагается на лиц, осуществляющих их эксплуатацию.

Спортивные площадки

190. Спортивные площадки предназначены для занятий физкультурой и спортом всех возрастных групп населения.

Обязательный перечень элементов благоустройства территории на спортивной площадке включает: мягкие или газонные виды покрытия (в летний период), спортивное оборудование.

Спортивные площадки озеленяются и огораживаются сетчатым ограждением. Озеленение размещается по периметру площадки, возможно применять вертикальное озеленение. Высота ограждения составляет 2,5-3 м, в местах примыкания площадок друг к другу - высотой не менее 1,2 м.

Спортивное оборудование размещается на спортивных, физкультурных площадках либо на специально оборудованных пешеходных коммуникациях (тропы здоровья) в составе рекреаций. Спортивное оборудование в виде специальных физкультурных снарядов и тренажеров может быть как заводского изготовления, так и выполненным из бревен и брусьев со специально обработанной поверхностью, исключающей получение травм (отсутствие трещин, сколов и т.п.).

При размещении следует руководствоваться каталогами сертифицированного оборудования.

Площадки отдыха

191. На территории жилой застройки возможна организация площадок отдыха, предназначенных для тихого отдыха и настольных игр взрослого населения. Расстояние от окон жилых домов до границ площадок тихого отдыха должно быть не менее 10 м, площадок шумных настольных игр - не менее 25 м.

Обязательный перечень элементов благоустройства на площадке отдыха обычно включает: твердые виды покрытия, элементы сопряжения поверхности площадки с газоном, озеленение, скамьи для отдыха, скамьи и столы, урны (как минимум по одной у каждой скамьи), осветительное оборудование.

Покрытие площадки рекомендуется проектировать в виде плиточного мощения. При совмещении площадок отдыха и детских площадок не рекомендуется допускать устройство твердых видов покрытия в зоне детских игр.

На территориях парков могут быть организованы площадки-лужайки для отдыха на траве.

Площадки для выгула собак

192. Площадки для выгула собак размещаются в местах, согласованных с уполномоченными органами в установленном порядке.

Перечень элементов благоустройства на территории площадки для выгула собак включает: различные виды покрытия, ограждение, скамьи, урна, контейнер для утилизации экскрементов, осветительное и информационное оборудование. Рекомендуется предусматривать периметральное озеленение.

Площадки для выгула собак должны размещаться на территориях общего пользования микрорайона и жилого района, свободных от зеленых насаждений, в технических зонах линий метрополитена и общегородских магистралей, под линиями электропередач с напряжением не более 110 кВт, за пределами санитарной зоны источников водоснабжения первого и второго поясов.

Размеры площадок для выгула собак, размещаемых на территориях жилого назначения, принимаются в пределах 400-600 кв. м, на прочих территориях - до 800 кв. м, в условиях сложившейся застройки может приниматься уменьшенный размер площадок, исходя из имеющихся территориальных возможностей.

Расстояние от границы площадки до окон жилых и общественных зданий должно быть не менее 25 м, а до участков детских учреждений, школ, детских, спортивных площадок, площадок отдыха - не менее 40 м.

Ограждение площадки, как правило, выполняется из легкой металлической сетки высотой не менее 1,5 м. Расстояние между элементами и секциями ограждения, его нижним краем и землей не должно позволять

животному покинуть площадку или причинить себе травму.

На территории площадки должен быть размещен информационный стенд с правилами пользования площадкой.

193. Владельцы домашних животных самостоятельно осуществляют уборку и утилизацию экскрементов своих питомцев.

Владельцы животных должны предотвращать опасное воздействие своих животных на других животных и людей, а также обеспечивать тишину для окружающих в соответствии с санитарными нормами, соблюдать действующие санитарно-гигиенические и ветеринарные правила.

Площадки автостоянок

194. На территории города размещаются следующие виды автостоянок: кратковременного и длительного хранения автомобилей.

Обязательный перечень элементов благоустройства на участке длительного и кратковременного хранения автотранспортных средств включает: твердые виды покрытия, элементы сопряжения поверхностей, ограждения, урны или малые контейнеры для мусора, осветительное оборудование, информационное оборудование (указатели).

Подъездные пути к участкам длительного и кратковременного хранения автотранспортных средств не должны пересекаться с основными направлениями пешеходных путей.

Не допускается организация транзитных пешеходных путей через участок длительного и кратковременного хранения автотранспортных средств.

Участок длительного и кратковременного хранения автотранспортных средств может быть изолирован от остальной территории полосой зеленых насаждений шириной не менее 3 м.

Малые архитектурные формы

195. Размещение малых архитектурных форм осуществляется на основании раздела "Благоустройство" проектной документации строительства, реконструкции и капитального ремонта зданий и сооружений, а также проектов благоустройства или эскизных предложений.

При проектировании и выборе малых архитектурных форм рекомендуется пользоваться каталогами сертифицированных изделий. Для зон исторической застройки, центрального ядра города, городских многофункциональных центров и зон малые архитектурные формы должны проектироваться на основании индивидуальных проектных разработок.

196. Основными требованиями к малым архитектурным формам являются:

196.1. соответствие характеру архитектурного и ландшафтного окружения, элементов благоустройства территории;

196.2. высокие декоративные и эксплуатационные качества материалов, сохранение их на протяжении длительного периода с учетом воздействия внешней среды;

196.3. прочность, надежность, безопасность конструкции.

Конструкции павильонов ожидания общественного транспорта

197. Конструкции павильонов ожидания общественного транспорта должны оборудоваться подсветкой, навесами, скамейками, урнами для мусора и отдельными щитами для объявлений граждан и организаций. На павильоне указываются название остановки, номера и расписание маршрутов общественного транспорта.

Средства наружной рекламы и информации

ГАРАНТ:

Решением Верховного Суда Республики Татарстан от 3 февраля 2016 г. N 3а-128/2016 отказано в признании недействующим п. 198 настоящих Правил. Апелляционным определением СК по административным делам Верховного Суда РФ от 1 июня 2016 г. N 11-АПГ16-8 названное решение в части отказа в признании недействующими абзаца восьмого пп. 198.1 и пп. 198.4.3 настоящих Правил отменено. Принято новое решение, которым абзац восьмой пп. 198.1 и пп. 198.4.3 Правил признаны недействующими с момента вступления решения суда в законную силу. В остальной части решение суда оставлено без изменения, а апелляционная жалоба заявителя - без удовлетворения

198. Средства размещения наружной рекламы и информации.

198.1. Средства размещения наружной рекламы и информации должны быть технически исправными и эстетически ухоженными.

Средства наружной информации, за исключением учрежденческих досок и режимных табличек, размещаются и эксплуатируются на основании паспорта, согласованного с уполномоченным органом, и в полном соответствии с ним.

Владельцы средств размещения наружной рекламы и информации обеспечивают их надлежащее состояние, своевременно производят их ремонт и уборку места размещения средств наружной рекламы и информации.

Не допускаются размещение и эксплуатация средств размещения наружной рекламы и информации без размещения на них рекламного или информационного сообщения, повреждение информационного поля, а также завешивание, заклеивание средств наружной рекламы и информации

полиэтиленовой пленкой и иными материалами.

Владелец рекламной или информационной конструкции восстанавливает благоустройство территории и (или) внешний вид фасада после монтажа (демонтажа) в течение трех суток.

Средства размещения наружной рекламы и информации при наличии у них фундаментного блока должны быть демонтированы вместе с фундаментным блоком.

Не допускается повреждение сооружений и отделки объектов при креплении к ним средств наружной рекламы и информации, а также снижение их целостности, прочности и устойчивости.

ГАРАНТ:

Апелляционным определением СК по административным делам Верховного Суда РФ от 1 июня 2016 г. N 11-АПГ16-8 суда абзац восьмой пункта 198.1 настоящего приложения признан не действующим с момента вступления решения суда в законную силу

~~За ненадлежащее содержание средств размещения наружной рекламы и информации, уборку и санитарное содержание земельного участка и прилегающей территории ответственность несут владельцы средств размещения наружной рекламы и информации.~~

198.2. Требования к внешнему виду и месту размещения рекламных конструкций устанавливаются решением Казанской городской Думы "О размещении рекламных конструкций в г. Казани".

198.3. Средства размещения наружной информации могут быть следующих видов:

- настенная конструкция;
- декоративное панно;
- консольная конструкция;
- крышная конструкция;
- витринная конструкция;
- учрежденческая доска;
- режимная табличка;
- модульная конструкция;
- объемно-пространственная композиция;
- щитовая конструкция;
- флаговая композиция;
- специализированная конструкция.

198.4. Общие требования к средствам размещения наружной информации.

198.4.1. Проектирование, изготовление и установка средств размещения наружной информации должны осуществляться в соответствии с требованиями строительных норм и правил, законодательства Российской Федерации об объектах культурного наследия (памятниках истории и

культуры) народов Российской Федерации, их охране и использовании.

198.4.2. Средства наружной информации могут размещаться в типовом и индивидуальном исполнении.

ГАРАНТ:

Апелляционным определением СК по административным делам Верховного Суда РФ от 1 июня 2016 г. N 11-АПГ16-8 суда пункт 198.4.3 настоящего приложения признан не действующим с момента вступления решения суда в законную силу

~~198.4.3. Владелец информационной конструкции несет ответственность за любые нарушения правил безопасности, а также за неисправности и аварийные ситуации при нарушении условий монтажа и эксплуатации информационных конструкций.~~

198.4.4. Не допускается размещение средств наружной информации:

1) на фасадах многоквартирных жилых домов:

- в границах жилых помещений, за исключением конструкций, размещенных между первым и вторым этажами, непосредственно над занимаемым нежилым помещением;

- за границами встроенных нежилых помещений, располагаемых в габаритах жилого дома с выступом за его пределы не более чем на 1,5 м и занимаемых лицом, размещающим информационную конструкцию, за исключением конструкций, размещенных между первым и вторым этажами, непосредственно над занимаемым нежилым помещением;

- в виде полного или частичного перекрытия оконных и дверных проемов, а также витражей и витрин, в том числе на встроенно-пристроенных помещениях, за исключением случаев, предусмотренных настоящими Правилами;

- на ограждающих конструкциях лоджий, балконов, если это не предусмотрено проектным предложением входной группы;

- более одной конструкции при наличии одного входа;

2) на фасадах зданий нежилого назначения:

- вертикальных консольных конструкций на зданиях высотой более пяти этажей;

- выше нижнего уровня окон второго этажа, за исключением случаев, предусмотренных настоящими Правилами;

3) исключен;

4) на фризах, козырьках входных групп:

- более одной конструкции при наличии одного входа;

- в виде световых коробов, фоновых конструкций, за исключением размещаемых на фризе входной группы, имеющей один вход;

5) на объектах культурного наследия, исторических зданиях с датой строительства до 1959 года:

- фоновых конструкций, световых коробов, динамических

конструкций, за исключением витринных и консольных конструкций, декоративных панно;

- с использованием мерцающего света;

- в контрастном и насыщенном цветовом решении, не сочетающимся с архитектурным фоном;

6) на административно-офисных, торговых, культурно-развлекательных, спортивных объектах, имеющих общую площадь более 400 кв. м, не предусмотренных проектом такого объекта;

7) на территории индивидуальных или многоквартирных жилых домов в виде отдельно стоящих конструкций;

8) закрывающих и перекрывающих проемы, остекление витрин, окон, арок, архитектурные детали и декоративно-художественное оформление, суперграфику на зданиях, за исключением случаев, предусмотренных настоящими Правилами;

9) без учета архитектурных особенностей фасада. Варианты размещения средств наружной информации на фасадах зданий устанавливаются приложением к настоящим Правилам;

10) на эркерах, колоннах, пилястрах, балконах;

11) на расстоянии ближе чем 2,0 м от мемориальных досок;

12) перекрывающих адресную атрибутику (указатели наименований улиц и номеров домов);

13) на глухих торцах зданий высотой более 2 этажей;

14) со сменной информацией, за исключением декоративных панно, модульных конструкций, а также конструкций в виде объемно-пространственных композиций на автозаправочных станциях, щитовых, витринных, консольных конструкций для организаций, осуществляющих банковские операции;

15) содержащих более 10% от общей площади информационного поля указание на информацию, не являющуюся обязательной в силу статьи 9 Федерального закона "О защите прав потребителей" (информация о фирменном наименовании (наименовании) организации, месте ее нахождения (адресе) и режиме ее работы), а именно обозначения направлений, перечней товаров и услуг, информации об аренде, продаже помещений, за исключением вывесок на ограждении или здании в виде модульных конструкций, а также щитовых и витринных конструкций;

16) содержащих только изображения без текстовой информации;

17) не сочетающихся по цвету с архитектурным фоном фасада;

18) с использованием открытого способа подсветки;

19) с применением в изготовлении тканых материалов, за исключением флаговых композиций, а так же настенных конструкций в виде световых коробов длиной более 6,0 м;

20) дублирующих информацию с использованием одного вида

информационной конструкции, за исключением:

- информации, выполненной в соответствии с соблюдением требований законодательства о государственном языке Российской Федерации и государственных языках Республики Татарстан;

- информации, размещаемой на каждом из фасадов здания, расположенного на пересечении нескольких улиц или на территории, расположенной между двумя улицами;

- информации, размещаемой на фасадах автозаправочных станций;

21) исключен;

22) в виде надувных конструкций, штендеров;

23) выше верхней отметки кровли (парапета, фриза) встроенно-пристроенных помещений (включая тамбуры);

24) с использованием мерцающего света в границах исторических территорий г. Казани;

25) с указанием номеров телефонов, сайтов, адресов электронной почты.

198.4.4.1. Средства наружной информации подлежат демонтажу при изменении фасада здания в местах их размещения в случаях:

- увеличения этажности здания, связанной с изменением внешнего облика фасада;

- увеличения или уменьшения высоты этажа, связанной с внешними изменениями фасада;

- изменения цветового решения фасада, предусматривающего суперграфику;

- увеличения габаритов проемов на фасаде;

- увеличения площади застройки, организации встроенно-пристроенных объектов (капитальных, некапитальных);

- изменения архитектурных особенностей фасада, в том числе размещения архитектурных деталей, декоративно-художественного оформления, устройства козырьков входных групп.

198.5. Требования к отдельным видам средств размещения наружной информации.

198.5.1. Настенная конструкция - информационная конструкция, размещаемая на наружной поверхности стен, фризах, козырьках, фронтонах зданий, нестационарных торговых объектов над входом или окнами (витринами), между окнами на расстоянии не более 0,2 м от поверхности стены, в виде фоновой или бесфоновой конструкции, светового короба, состоящая из элементов крепления, информационного поля, содержащего текстовую информацию, декоративные элементы и (или) знаки, либо изображения, непосредственно нанесенного на поверхность стены.

Не допускается размещение настенных конструкций:

1) высотой более 2/3 от высоты простенка между окнами этажей

здания, нестационарного торгового объекта;

2) высотой более 1/2 от высоты простенка между окнами этажей здания, нестационарного торгового объекта при наличии арочных окон;

3) высотой текстовой информации более 2/3 от высоты фриза (в том числе встроенно-пристроенных помещений);

4) высотой менее или более высоты фриза на одноэтажных зданиях (в том числе встроенно-пристроенных помещениях), входных группах, нестационарных торговых объектах в виде световых коробов, фоновых конструкций, размещаемых на фризе;

5) высотой более 1/2 от высоты фронтона здания, нестационарного торгового объекта;

6) высотой более 0,5 м на козырьке;

7) в длину более 70% от длины фасада;

8) в пределах первого этажа высотой более 0,5 м, длиной более 50% простенка при размещении между проемами и высотой более 1,5 м, длиной более 50% простенка на угловых участках;

9) при использовании информации на других языках длиной, увеличенной более чем на 50% от установленной настоящими Правилами длины конструкции;

10) с применением неидентичных размеров и шрифтов надписей на разных языках;

11) ниже 0,6 м от уровня земли до нижнего края настенной конструкции при размещении на поверхности наружных стен первого, цокольного или подвального этажей;

12) выше второго этажа при наличии проемов, при отсутствии сплошного остекления, фриза, фронтона, за исключением случаев, когда высота межоконного простенка превышает две высоты оконного проема, над которым предполагается размещение конструкции;

13) в количестве более одной конструкции при размещении на сплошном остеклении выше второго этажа;

14) в виде фоновых конструкций и световых коробов на главных и боковых фасадах зданий, нестационарных торговых объектов, выходящих на улицу (формирующих переднюю линию застройки этих улиц) в границах исторических территорий, по улицам и общегородским дорогам города Казани с повышенными требованиями к эстетике городской среды, за исключением специализированных объектов по продаже автомобилей;

15) в виде фоновых конструкций и световых коробов друг над другом, за исключением случаев, предусмотренных настоящими Правилами;

16) в виде фоновых конструкций и световых коробов на фризе, поверхность которого расположена непараллельно стене здания, нестационарного торгового объекта, входной группы, козырьках;

17) с использованием цвета фона фоновых конструкций на здании,

нестационарном торговом объекте, отличного от цвета фриза;

18) в виде фоновых конструкций и световых коробов при размещении между проемами первого или ниже первого этажа;

19) со сменной информацией;

20) с изображением, непосредственно нанесенным на поверхность стены на фасадах зданий, предполагающих использование других видов настенных конструкций;

21) с использованием динамического способа передачи информации;

22) на фронте, фризе верхнего этажа при наличии крышной конструкции, размещенной над местом предполагаемого размещения конструкции на данном здании, установленной в соответствии с разрешением (согласованием), срок действия которого не истек, за исключением крышной конструкции, объединенной с настенной конструкцией единым информационным содержанием (общая информация об одной деятельности);

23) высотой более 0,5 м на объектах культурного наследия, на исторических зданиях с датой строительства до 1959 года;

24) высотой более 1,0 м в границах исторических территорий города Казани;

25) выше уровня карниза, отделяющего плоскость крыши от стены здания, нестационарного торгового объекта при высоте от уровня карниза до конька скатной кровли менее 3,0 м;

26) в количестве более одной конструкции выше уровня карниза, отделяющего плоскость крыши от стены здания, нестационарного торгового объекта;

27) в вертикальном порядке:

- при размещении на здании ниже пяти этажей;

- в виде световых коробов и фоновых конструкций;

- более одной на здании;

- в простенке шириной менее 3 м;

- высотой менее 3 м;

- в два и более столбца;

- при наличии крышной конструкции;

- не отражающей общего наименования здания, сооружения;

28) более одной на завершении фасада (фриз, фронтон) здания, сооружения, в том числе некапитального, общей площадью менее 400,0 кв. м, не отражающей общего наименования здания, сооружения, за исключением одноэтажных;

29) в пределах наружных стен цокольного и подвального этажа высотой более 0,3 м.

198.5.2. Декоративное панно - информационная конструкция, размещаемая только на фасадах отдельно стоящих объектов торгово-офисного, культурно-развлекательного, производственного, складского и

спортивного назначения общей площадью более 1500 кв. м.

Информационное поле данной конструкции должно быть выполнено на твердой или тканой основе, места соединений информационного поля и каркаса должны быть скрыты и иметь декоративно оформленные края (в том числе багет, элементы художественного декора).

Не допускается размещение декоративных панно:

- 1) ниже уровня первого этажа;
- 2) на объектах культурного наследия, исторических зданиях с датой строительства до 1959 года;
- 3) в границах исторических территорий, за исключением конструкций, размещаемых на фасадах отдельно стоящих объектов культурно-развлекательного, спортивного назначения, предназначенных для размещения информации о проводимых мероприятиях;
- 4) между дверными и оконными проемами, за исключением витрин;
- 5) с использованием баннерной ткани без внутреннего подсвета;
- 6) с использованием динамического способа передачи информации;
- 7) на фасадах зданий в границах исторических территорий при наличии отдельно стоящих щитовых конструкций в границах земельного участка или возможности установки таких конструкций.

198.5.3. Консольная конструкция - информационная конструкция, устанавливаемая под прямым углом к плоскости фасада здания, нестационарного торгового объекта локализовано, на угловых участках, по композиционным осям наружной поверхности стены в виде малых конструкций.

Не допускается установка консольных конструкций:

- 1) высотой и длиной более 1,0 м;
- 2) высотой и длиной более 0,5 м на объектах культурного наследия, исторических зданиях с датой строительства до 1959 года;
- 3) на расстоянии более 0,2 м от поверхности фасада;
- 4) на расстоянии ближе 10 м друг от друга;
- 5) на расстоянии более чем на 0,2 м от края фасада и менее 2,5 м от уровня земли до нижнего края конструкции;
- 6) непосредственно над входами в здание;
- 7) вертикальных - на фасадах зданий, выходящих на улицу (формирующих переднюю линию застройки этих улиц) в границах исторических территорий;
- 8) без использования металлодекора на объектах культурного наследия, исторических зданиях с датой строительства до 1959 года;
- 9) с использованием динамического способа передачи информации, за исключением консольных конструкций для организаций, осуществляющих банковские операции.

198.5.4. Крышная конструкция - объемная информационная

конструкция в виде световых букв и символов (логотипов, цифр, знаков, художественных элементов) с внутренней подсветкой, размещаемая организацией, которая занимает 100% общей площади данного здания, полностью выше верхней отметки плоской крыши (парапета) или выше верхней отметки (конька) скатной крыши здания, нестационарного торгового объекта:

Не допускается размещение крышных конструкций:

1) высотой текстовой информации:

- более 0,5 м - для одноэтажных зданий, нестационарных торговых объектов;

- более 2,0 м - для 2-5-этажных зданий;

- более 2,5 м - для 6-9-этажных зданий;

- более 3,0 м - для 10-15-этажных зданий;

- более 4,0 м - для зданий, имеющих 16 и более этажей;

- без ограничений по высоте - для зданий крупных торговых центров с площадью застройки более 15 тыс. кв. м;

2) длиной:

- более 1/2 длины прямого завершения фасада, по отношению к которому они размещены;

- более 2/3 длины фрагмента завершения при перепаде высот завершающей части фасада (парапета);

3) на объектах культурного наследия, на исторических зданиях с датой строительства до 1959 года, на объектах, расположенных в границах исторических территорий города Казани и в секторах видимости Ансамбля Казанского кремля с основных точек его визуального восприятия;

4) ограничивающих восприятие объектов культурного наследия, исторических зданий с датой строительства до 1959 года, культовых объектов, панорам и перспектив города Казани;

5) на многоквартирных жилых домах;

6) более одной на здании, нестационарном торговом объекте, за исключением конструкций с дублирующей информацией, выполненной в соответствии с требованиями законодательства о государственном языке Российской Федерации и государственных языках Республики Татарстан;

7) при наличии на данном здании установленной в соответствии с разрешением, срок действия которого не истек, рекламной конструкции в виде крышной установки;

8) при наличии на данном здании установленной в соответствии с разрешением (согласованием), срок действия которого не истек, настенной конструкции в вертикальном порядке, на фронтоне, фризе верхнего этажа, за исключением настенной конструкции, объединенной с крышной конструкцией единым информационным содержанием (общая информация об одной деятельности);

- 9) со сменной информацией;
- 10) с использованием динамического способа передачи информации;
- 11) высотой дополнительных символов (логотипов, цифр, знаков, художественных элементов) более 1/3 высоты текстовой информации.

198.5.5. Витринная конструкция - информационная конструкция в виде фоновой конструкции или светового короба, размещаемая на здании, нестационарном торговом объекте с внутренней стороны остекления витрины, оконного проема, состоящая из каркаса, информационного поля с декоративно-оформленными краями, подвесных элементов, занимающая не более 1/4 от площади оконного проема (половины размера остекления витрины по высоте и половины размера остекления витрины по длине).

Не допускается размещение витринных конструкций:

- 1) в оконном проеме площадью менее 2,0 кв. м;
- 2) на расстоянии от остекления витрины до витринной конструкции менее 0,15 м со стороны помещения;
- 3) без учета членений оконного переплета;
- 4) в виде окраски и покрытия декоративными пленками поверхности остекления витрин;
- 5) путем замены остекления витрин световыми коробами;
- 6) с использованием динамического способа передачи информации;
- 7) на расстоянии менее 1,5 м между витринными конструкциями.

198.5.6. Учрежденческая доска, режимная табличка - информационные конструкции, предназначенные для доведения до сведения потребителей информации, указание которой является обязательным в соответствии со статьей 9 Федерального закона "О защите прав потребителей", о фирменном наименовании (наименовании) организации независимо от ее организационно-правовой формы, индивидуального предпринимателя, месте их нахождения (адресе) и режиме работы, размещаемые на здании, нестационарном торговом объекте или ограждении, справа и (или) слева от основного входа либо непосредственно на остеклении входных групп (режимная табличка).

Информация, размещаемая на учрежденческой доске, режимной табличке, должна доводиться до потребителей на обоих государственных языках Республики Татарстан.

Не допускается размещение учрежденческой доски, режимной таблички:

- 1) длиной более 0,6 м и высотой более 0,8 м (учрежденческая доска);
- 2) длиной более 0,4 м и высотой более 0,6 м (режимная табличка);
- 3) длиной более 0,6 м и высотой более 0,4 м (режимная табличка, размещаемая на остеклении входных групп методом нанесения трафаретной печати);
- 4) более двух для одной организации независимо от ее

организационно-правовой формы, одного индивидуального предпринимателя на одном здании, нестационарном торговом объекте, ограждении;

5) отличающихся по размеру, не идентичных по материалу, из которого изготовлена конструкция;

6) более одной на остеклении входных групп (двери), выполненной методом нанесения трафаретной печати;

7) с использованием подсветки, за исключением вывесок на ограждении;

8) в виде бесфоновых конструкций;

9) более двух с одной стороны входа;

10) за пределами секции ограждения;

11) на строительных, прозрачных ограждениях, ограждениях лестниц, балконов, лоджий;

12) на ограждающих конструкциях сезонных кафе при стационарных предприятиях общественного питания;

13) на ограждениях объектов культурного наследия, исторических зданий с датой строительства до 1959 года, объектов, расположенных в границах исторических территорий, формирующих переднюю линию застройки этих улиц;

14) выше уровня ограждения;

15) с использованием динамического способа передачи информации.

198.5.7. Модульная конструкция - это разновидность вывески, используемая в случае размещения в одном здании нескольких организаций независимо от их организационно-правовой формы, индивидуальных предпринимателей, в виде модулей, объединенных в единый блок, размещаемая на здании, ограждении такого здания или земельном участке, на котором оно расположено, или смежном с таким участком земельном участке, предоставленном для эксплуатации здания или организации парковочных мест к нему.

Модульная конструкция может размещаться в виде:

- декоративного панно;

- консольной конструкции;

- вывески, режимной таблички, за исключением выполненной непосредственно на остеклении входных групп;

- объемно-пространственной композиции крупного формата.

На модульные конструкции распространяются требования, установленные для соответствующего вида информационной конструкции, при соблюдении особенностей, предусмотренных настоящим пунктом.

Не допускается установка модульных конструкций:

1) высотой более 6,0 м и менее 2,0 м (консольная конструкция);

2) на фасадах зданий, выходящих на улицу (формирующих переднюю линию застройки этих улиц) в границах исторических территорий

(консольная конструкция);

3) на зданиях высотой более пяти этажей (консольная конструкция);

4) на фасадах многоквартирных жилых домов, за исключением встроенно-пристроенных помещений (консольная конструкция);

5) на объектах культурного наследия, исторических зданиях с датой строительства до 1959 года (консольная конструкция);

6) с использованием различных материалов изготовления информационного поля модульных элементов и способов подсветки в одном блоке и на одном здании;

7) с количеством менее трех модульных элементов в одной конструкции;

8) консольных при наличии модульной конструкции в виде декоративного панно;

9) в виде декоративного панно при наличии модульной конструкции в виде кронштейна;

10) более двух блоков на одном здании в виде одной конструкции;

11) высотой и длиной более 1,5 м (учрежденческая доска, режимная табличка);

12) длиной более 2/3 от длины простенка, в котором размещается (учрежденческая доска, режимная табличка);

13) более одной с одной стороны входа (учрежденческая доска, режимная табличка).

198.5.8. Объемно-пространственная композиция - отдельно стоящая декоративно-информационная конструкция, выполненная в индивидуальном исполнении малого (высотой не более 6,0 м) или крупного (более 6,0 м) формата, состоящая из фундамента, каркаса, обшитого материалом нейтральных цветов (серый, бежевый, графит, черный, коричневый и т.п.), содержащая краткую информацию о фирменном наименовании организации, а для зданий, сооружений массового посещения площадью более 1500 кв. м - бренд:

Не допускается размещение объемно-пространственных композиций:

1) за границами земельного участка, принадлежащего собственнику, владельцу, пользователю, на котором располагается здание и место нахождения организации, индивидуального предпринимателя, а также земельного участка, предоставленного для его эксплуатации или организации парковочных мест;

2) в случаях, когда отсутствует техническая возможность заглубления фундамента без его декоративного оформления;

3) более одной либо при наличии иной отдельно стоящей информационной конструкции в границах одного земельного участка без обоснования проектным решением здания по благоустройству территории, выполненного с учетом действующих строительных, пожарных и санитарных

норм и правил;

4) ограничивающих восприятие объектов культурного наследия, исторических зданий с датой строительства до 1959 года, культовых объектов, панорам и перспектив города Казани;

5) более одной либо при наличии иной отдельно стоящей информационной конструкции в границах земельного участка, не предусмотренных проектом такого объекта;

6) в границах земельного участка, занимаемого нестационарным торговым объектом, индивидуальным или многоквартирным жилым домом;

7) в границах исторических территорий г. Казани, за исключением размещения не более одной конструкции на земельных участках крупных торгово-административных зданий, сооружений, а также объектов культурно-развлекательного назначения (театры, музеи, концертные залы, кинотеатры, выставочные комплексы), спортивных комплексов общей площадью более 5000,0 кв. м, автозаправочных станций;

8) на расстоянии ближе 6,0 м от фундамента конструкции до фундамента здания;

9) на тротуарах и пешеходных дорожках, проездах, в местах, предназначенных для парковки и стоянки автомобилей;

10) вместо зеленых насаждений (деревьев, кустарников);

11) имеющих заглубленный фундамент на расстоянии ближе 5,0 м от стволов деревьев;

12) с использованием при изготовлении профнастила, тканых материалов;

13) малого формата с размещением информационных поверхностей со сменным изображением, а также совмещенных с медиа-экранами;

14) с фотоизображением на информационном поле;

15) крупного формата для зданий общей площадью менее 5000,0 кв. м, за исключением автозаправочных станций;

16) с использованием динамического способа передачи информации, за исключением медиа-экранов, объемно-пространственных композиций автозаправочных станций с информацией о ценах на топливо;

17) для зданий, сооружений массового посещения общей площадью более 1500 кв. м без использования бренда.

198.5.9. Щитовая конструкция - отдельно стоящая информационная конструкция с внутренним или внешним подсветом, высотой не более 4,0 м, состоящая из фундамента, каркаса, декоративных элементов, информационного поля на твердой основе площадью не более 6,0 кв. м.

Не допускается размещение щитовых конструкций:

1) за границами земельного участка, принадлежащего собственнику, владельцу, пользователю, на котором располагается здание и место нахождения организации, индивидуального предпринимателя, а также

земельного участка, предоставленного для его эксплуатации или организации парковочных мест;

2) в случаях, когда отсутствует техническая возможность заглубления фундамента без его декоративного оформления;

3) более одной либо при наличии иной отдельно стоящей информационной конструкции в границах одного земельного участка без обоснования проектным решением здания по благоустройству территории, выполненного с учетом действующих строительных, пожарных и санитарных норм и правил;

4) ограничивающих восприятие объектов культурного наследия, исторических зданий с датой строительства до 1959 года, культовых объектов, панорам и перспектив города Казани;

5) более одной либо при наличии иной отдельно стоящей информационной конструкции в границах земельного участка, не предусмотренных проектом такого объекта;

6) в границах земельного участка, занимаемого нестационарным торговым объектом, индивидуальным или многоквартирным жилым домом;

7) в границах исторических территорий г. Казани, за исключением размещения на земельных участках объектов общей площадью более 1500,0 кв. м культурно-развлекательного (театры, музеи, концертные залы, кинотеатры, выставочные комплексы), спортивного назначения, а также не более одной конструкции на земельных участках крупных торгово-административных зданий, сооружений;

8) на расстоянии ближе 6,0 м от фундамента конструкции до фундамента здания;

9) на тротуарах и пешеходных дорожках, проездах, в местах, предназначенных для парковки и стоянки автомобилей;

10) вместо зеленых насаждений (деревьев, кустарников);

11) имеющий заглубленный фундамент на расстоянии ближе 5,0 м от стволов деревьев;

12) с использованием при изготовлении профнастила, тканых материалов;

13) без декоративно-художественного оформления информационной конструкции;

14) на расстоянии ближе 6,0 м от границы земельного участка, смежной с красной линией, обозначающей границы территории общего пользования;

15) с использованием динамического способа передачи информации.

198.5.10. Флаговая композиция - отдельно стоящая информационная конструкция, состоящая из основания, одного или нескольких флагштоков и мягких полотнищ (информационных полей).

Не допускается размещение флаговых композиций:

1) за границами земельного участка, принадлежащего собственнику, владельцу, пользователю, на котором располагается здание и место нахождения организации, индивидуального предпринимателя, а также земельного участка, предоставленного для его эксплуатации или организации парковочных мест;

2) в случаях, когда отсутствует техническая возможность заглубления фундамента без его декоративного оформления;

3) более одной либо при наличии иной отдельно стоящей информационной конструкции в границах одного земельного участка без обоснования проектным решением здания по благоустройству территории, выполненного с учетом действующих строительных, пожарных и санитарных норм и правил;

4) ограничивающих восприятие объектов культурного наследия, исторических зданий с датой строительства до 1959 года, культовых объектов, панорам и перспектив города Казани;

5) более одной либо при наличии иной отдельно стоящей информационной конструкции в границах земельного участка, не предусмотренных проектом такого объекта;

6) в границах земельного участка, занимаемого нестационарным торговым объектом, индивидуальным или многоквартирным жилым домом;

7) в границах исторических территорий г. Казани, за исключением размещения не более одной конструкции на земельных участках крупных торгово-административных зданий, сооружений, а также объектов культурно-развлекательного назначения (театры, музеи, концертные залы, кинотеатры, выставочные комплексы), спортивных комплексов общей площадью более 5000,0 кв. м;

8) на расстоянии ближе 6,0 м от фундамента конструкции до фундамента здания;

9) на тротуарах и пешеходных дорожках, проездах, в местах, предназначенных для парковки и стоянки автомобилей;

10) вместо зеленых насаждений (деревьев, кустарников);

11) имеющих заглубленный фундамент на расстоянии ближе 5,0 м от стволов деревьев;

12) с габаритами информационного поля, по ширине превышающего расстояние между флагштоками.

198.5.11. Специализированная конструкция - отдельно стоящая информационная конструкция, предназначенная для оповещения населения о социально значимой информации в области защиты населения и обеспечения безопасности, а также информации о спортивно-, культурно-массовых мероприятиях, состоящая из фундамента, каркаса, обшитого материалом нейтральных цветов, информационного поля в виде электронного экрана, позволяющего демонстрировать видеоизображения, размещаемая на

земельных участках крупных торговых и спортивно-, культурно-развлекательных комплексов с площадью земельного участка более 3 га.

Не допускается размещение специализированных конструкций:

1) за границами земельного участка, принадлежащего собственнику, владельцу, пользователю, на котором располагается здание и место нахождения организации, индивидуального предпринимателя, а также земельного участка, предоставленного для его эксплуатации или организации парковочных мест;

2) в случаях, когда отсутствует техническая возможность заглубления фундамента без его декоративного оформления;

3) более одной либо при наличии иной отдельно стоящей информационной конструкции в границах одного земельного участка без обоснования проектным решением здания по благоустройству территории, выполненного с учетом действующих строительных, пожарных и санитарных норм и правил;

4) ограничивающих восприятие объектов культурного наследия, исторических зданий с датой строительства до 1959 года, культовых объектов, панорам и перспектив города Казани;

5) более одной либо при наличии иной отдельно стоящей информационной конструкции в границах земельного участка, не предусмотренных проектом такого объекта;

6) в границах земельного участка, занимаемого нестационарным торговым объектом, индивидуальным или многоквартирным жилым домом;

7) в границах исторических территорий г. Казани, за исключением размещения не более одной конструкции на земельных участках крупных торгово-административных зданий, сооружений, а также объектов культурно-развлекательного назначения (театры, музеи, концертные залы, кинотеатры, выставочные комплексы), спортивных комплексов общей площадью более 5000,0 кв. м;

8) на расстоянии ближе 6,0 м от фундамента конструкции до фундамента здания;

9) на тротуарах и пешеходных дорожках, проездах, в местах, предназначенных для парковки и стоянки автомобилей;

10) вместо зеленых насаждений (деревьев, кустарников);

11) имеющих заглубленный фундамент на расстоянии ближе 5,0 м от стволов деревьев;

12) с использованием при изготовлении профнастила, тканых материалов.

Установки для объявлений граждан, афиш культурных и спортивных мероприятий

Исключен. - Решение Казанской городской Думы от 17 апреля 2018 г. N 20-25

VI. Основные требования к проведению земляных работ при строительстве, ремонте, реконструкции коммуникаций

200. Работы, связанные с разрытием грунта или вскрытием дорожных покрытий (прокладка, реконструкция или ремонт подземных коммуникаций, забивка свай и шпунта, установка (замена) опор линий электропередачи, связи, опор освещения, планировка грунта, работы при инженерных изысканиях и иные работы), производятся только при наличии письменного разрешения (ордера на производство земляных работ), выданного уполномоченным органом Исполнительного комитета г. Казани.

201. Организация и порядок проведения земляных, строительных и ремонтных работ, связанных с благоустройством территории города, оформление и получение ордера на производство земляных работ осуществляются в соответствии с установленными требованиями правовых актов Исполнительного комитета г. Казани.

202. При необходимости сноса или пересадки зеленых насаждений следует в установленном порядке оформлять распоряжение Исполнительного комитета г. Казани и осуществлять снос или пересадку зеленых насаждений.

203. Временное ограничение или прекращение движения по дорогам города осуществляются на основании разрешения, выдаваемого уполномоченным органом Исполнительного комитета г. Казани, с обязательным размещением с обеих сторон дороги информационного щита, содержащего все необходимые сведения о заказчиках и производителях работ, сроках работ, возможных маршрутах объезда. Форма и содержание указанного щита устанавливаются соответствующим административным регламентом предоставления муниципальной услуги по выдаче разрешения.

204. Проведение земляных работ при строительстве, ремонте, реконструкции коммуникаций по просроченным ордерам признается самовольным.

VII. Особые требования к доступной среде

205. При проектировании объектов благоустройства жилой среды, улиц и дорог, объектов культурно-бытового обслуживания рекомендуется предусматривать доступность среды населенных пунктов для пожилых лиц и инвалидов, оснащение этих объектов элементами и техническими средствами, способствующими передвижению престарелых и инвалидов.

Проектирование, строительство, установку технических средств и оборудования, способствующих передвижению пожилых лиц и инвалидов,

рекомендуется осуществлять при новом строительстве заказчиком в соответствии с утвержденной проектной документацией.

VIII. Порядок участия собственников зданий (помещений в них) и сооружений в благоустройстве прилегающих территорий

206. В целях обеспечения надлежащего санитарного состояния территорий города, реализации мероприятий по охране и защите окружающей среды от загрязнения территории города закрепляются для их уборки и санитарного содержания за хозяйствующими субъектами и физическими лицами в качестве прилегающих территорий.

207. Обязанности по производству работ по уборке, очистке и санитарному содержанию территорий (земельных участков) возлагаются на физических и юридических лиц независимо от их организационно-правовой формы в следующем порядке, если иное не предусмотрено законом или договором:

207.1. управляющие организации - придомовая территория многоквартирных домов, а также земельный участок перед территорией многоквартирного дома со стороны главного фасада в радиусе 5 м либо до проезжей части улицы (в случае расположения объекта вдоль дороги);

207.2. учреждения социальной сферы (школы, дошкольные учреждения, учреждения культуры, здравоохранения, физкультуры и спорта) - территории в границах предоставленного земельного участка, а также земельный участок перед территорией учреждения со стороны главного фасада в радиусе 10 м либо до проезжей части улицы (в случае расположения объекта вдоль дороги) с других сторон - в радиусе 10 м;

207.3. лица, эксплуатирующие встроенные нежилые помещения в многоквартирных жилых домах, осуществляют уборку прилегающей территории в длину - на протяжении всей длины помещений, в ширину - на расстоянии 10 м либо до бордюра проезжей части (в случае расположения объекта вдоль дороги) в случае отсутствия договора с управляющей организацией;

207.4. промышленные предприятия и организации всех форм собственности - подъездные пути к ним, тротуары, прилегающие к ним ограждения, санитарно-защитные зоны. Санитарно-защитные зоны предприятий определяются в соответствии с требованиями действующих санитарных правил и норм;

207.5. застройщик - прилегающие территории строительных площадок в радиусе 50 м и подъездные пути к ним в радиусе 50 м в соответствии с действующими строительными нормами и правилами;

207.6. владельцы жилых домов - территории в границах предоставленного земельного участка (либо по фактически сложившейся

границе земельного участка, в случае если земельный участок не оформлен в установленном порядке) и территория перед домовладением на расстоянии 5 м либо до проезжей части улицы (в случае расположения объекта вдоль дороги);

207.7. владельцы нестационарных объектов (лотки, киоски, павильоны и другие нестационарные торговые объекты) и сезонных кафе - территория предоставленного под размещение объекта земельного участка и прилегающая территория на расстоянии 10 м от внешней границы места и до проезжей части улицы (в случае расположения объекта вдоль дороги);

207.8. управляющие компании рынков, организации торговли и общественного питания (рестораны, кафе, магазины) - территории в границах предоставленного земельного участка и прилегающая территория в радиусе 50 м от границ участка и до проезжей части улицы (в случае расположения объекта вдоль дороги);

207.9. собственники или иные правообладатели зданий, сооружений - по периметру здания, сооружения или границы предоставленного земельного участка и прилегающая территория в радиусе 10 м от границ участка и до проезжей части улицы (в случае расположения объекта вдоль дороги);

207.10. заправочные станции, расположенные в пределах полосы отвода автомобильной дороги и на других земельных участках, - территории в границах предоставленного земельного участка и прилегающая территория в радиусе 50 м от границ участка и до проезжей части улицы;

207.11. гаражные кооперативы - территории в границах предоставленного земельного участка, прилегающая территория в радиусе 50 м от границ участка и до проезжей части улицы и подъездные пути к ним;

207.12. садоводческие, огороднические и дачные некоммерческие объединения граждан - территория предоставленного земельного участка и прилегающая территория в радиусе 10 м от границ участка и до проезжей части улицы (в случае расположения объекта вдоль дороги);

207.13. места погребения - в границах предоставленного земельного участка и прилегающая территория в радиусе 10 м от границ участка;

207.14. территории общего пользования - обязанности возлагаются на уполномоченные органы;

207.15. правообладатели земельных участков - территории в границах предоставленного земельного участка (либо по фактически сложившейся границе земельного участка, в случае если земельный участок не оформлен в установленном порядке) и прилегающая территория на расстоянии 5 м от внешней границы земельного участка либо до проезжей части улицы (в случае расположения объекта вдоль дороги);

207.16. владельцы стоянок длительного и краткосрочного хранения автотранспортных средств - территория в границах предоставленного земельного участка и прилегающая территория на расстоянии 10 м от

внешней границы земельного участка и до проезжей части улицы (в случае расположения объекта вдоль дороги).

IX. Контроль за выполнением требований Правил

208. Физические и юридические лица, должностные лица обеспечивают соблюдение требований по благоустройству территории города, установленных настоящими Правилами.

209. Нарушение настоящих Правил влечет ответственность в соответствии с Кодексом Республики Татарстан об административных правонарушениях (за исключением положений настоящих Правил, содержащих нормы и правила, предусмотренные федеральными законами и иными нормативными правовыми актами Российской Федерации, за несоблюдение которых установлена ответственность в соответствии с Кодексом Российской Федерации об административных правонарушениях).

210. Привлечение к ответственности за неисполнение или ненадлежащее исполнение требований законодательства и муниципальных правовых актов в области благоустройства не освобождает лицо от исполнения указанных требований и устранения допущенных нарушений.

Секретарь Казанской городской Думы

Л.Н. Андреева

**Приложение
к Правилам благоустройства г. Казани**

Варианты размещения средств наружной информации на фасадах зданий

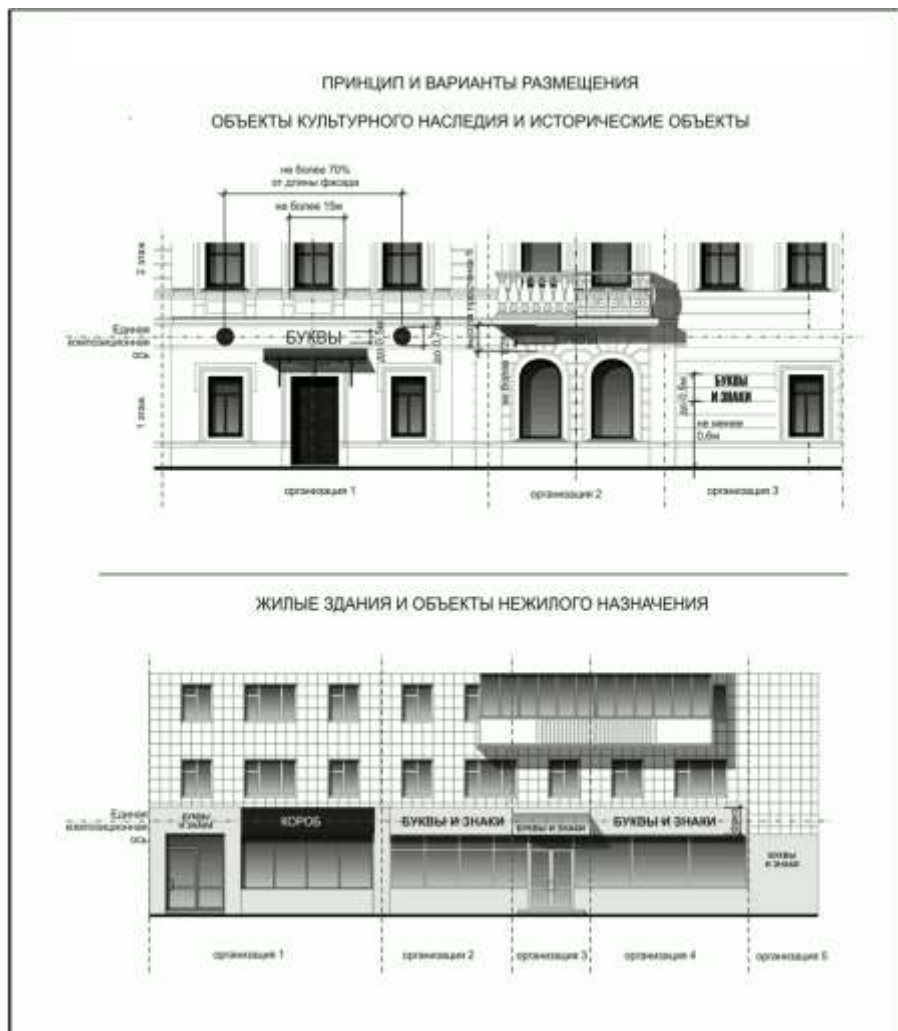

"Размещение настенных конструкций"

ОБЪЕКТЫ КУЛЬТУРНОГО НАСЛЕДИЯ И ИСТОРИЧЕСКИЕ ОБЪЕКТЫ

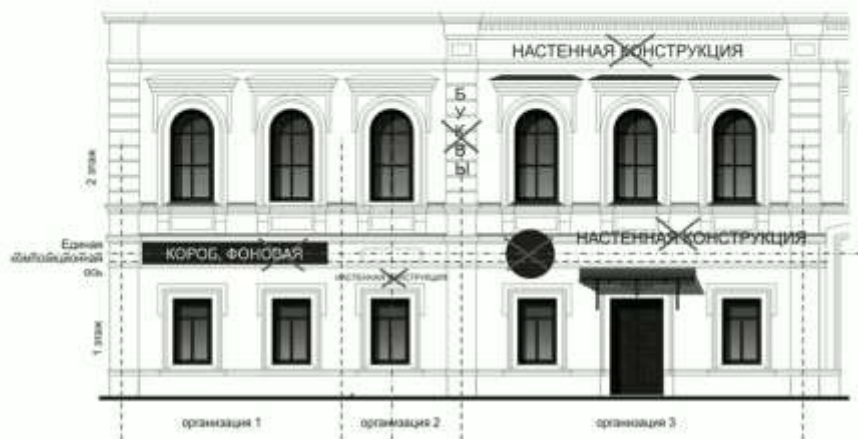

ЖИЛЫЕ ЗДАНИЯ И ВСТРОЕННО-ПРИСТРОЕННЫЕ ОБЪЕКТЫ



"Не допускается размещение настенных конструкций"

ПРИНЦИП РАЗМЕЩЕНИЯ И ДОПУСТИМЫЕ ГАБАРИТЫ

ОБЪЕКТЫ НЕЖИЛОГО НАЗНАЧЕНИЯ

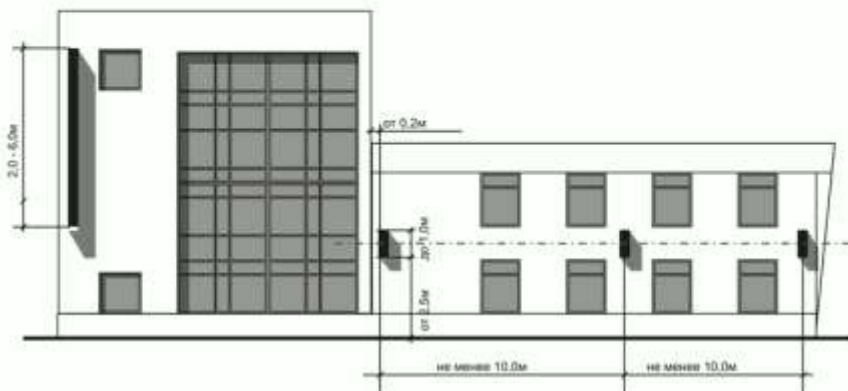

ОБЪЕКТЫ КУЛЬТУРНОГО НАСЛЕДИЯ И ИСТОРИЧЕСКИЕ ОБЪЕКТЫ



"Размещение консольных конструкций"

ЖИЛЫЕ ЗДАНИЯ И ВСТРОЕННО-ПРИСТРОЕННЫЕ ПОМЕЩЕНИЯ



Не допускается размещение консольных конструкций в пределах жилых помещений, непосредственно над входом в здание, а также на расстоянии менее 10м друг от друга

ОБЪЕКТЫ КУЛЬТУРНОГО НАСЛЕДИЯ И ИСТОРИЧЕСКИЕ ОБЪЕКТЫ



Не допускается размещение консольных конструкций выше 1-го этажа, непосредственно над входом в здание, а также на расстоянии менее 10м друг от друга

"Не допускается размещение консольных конструкций"

ПРИНЦИП РАЗМЕЩЕНИЯ И ДОПУСТИМЫЕ ГАБАРИТЫ
ОБЪЕКТЫ НЕЖИЛОГО НАЗНАЧЕНИЯ

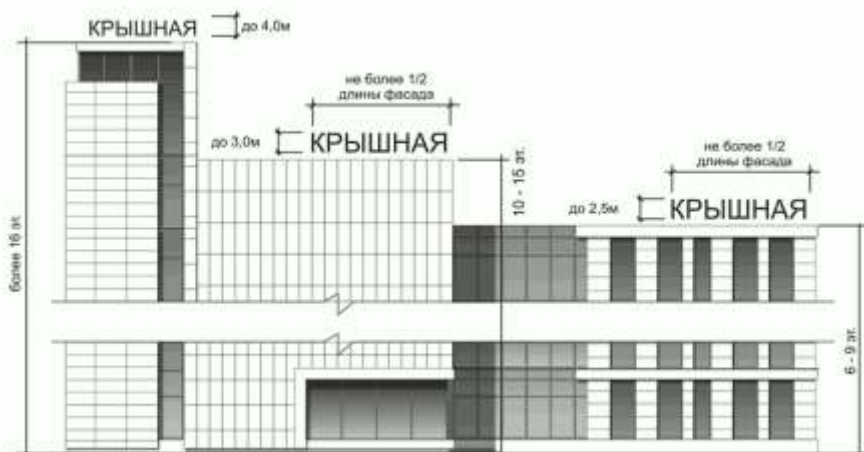
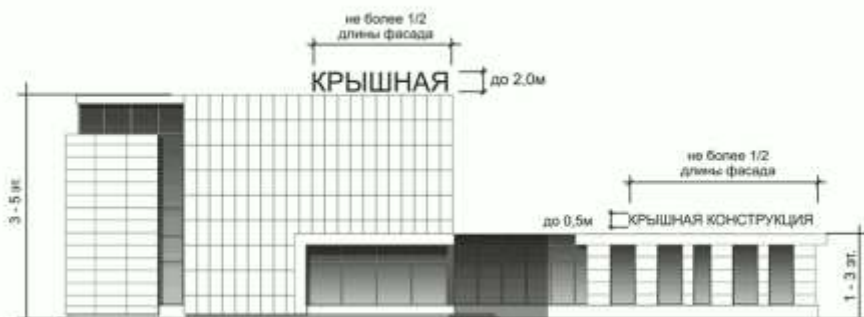

"Размещение крышных конструкций"

ОБЪЕКТЫ КУЛЬТУРНОГО НАСЛЕДИЯ И ИСТОРИЧЕСКИЕ ОБЪЕКТЫ



ЖИЛЫЕ ЗДАНИЯ



"Не допускается размещение крышных конструкций"

ПРИНЦИП РАЗМЕЩЕНИЯ И ДОПУСТИМЫЕ ГАБАРИТЫ

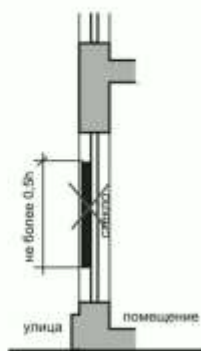
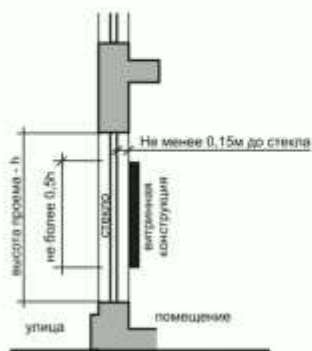
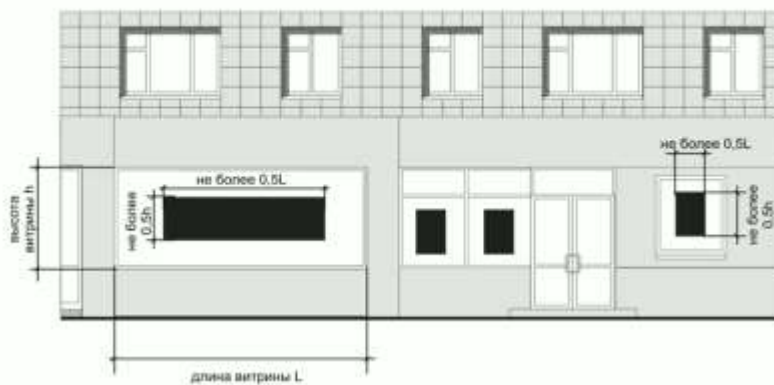

"Витринные конструкции"

ДОПУСКАЕТСЯ



НЕ ДОПУСКАЕТСЯ



- тип 1 - настенная конструкция;
- 1.1. - фоновая конструкция;
- 1.2. - бесфоновая конструкция;
- 1.3. - конструкция в виде световых коробов;
- тип 2 - вывеска;
- тип 3 - декоративное панно;
- тип 4 - крышная установка;
- тип 5 - консольная конструкция;
- 5.1. - модульная;
- 5.2. - маяк;
- тип 6 - внутренняя конструкция;
- тип 7 - конструкция на ограждении

"Размещение информационных конструкций на зданиях нежилого назначения"

ДОПУСКАЕТСЯ

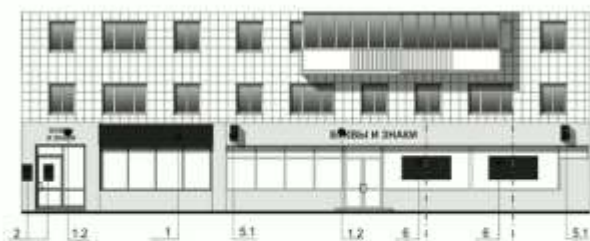

- тип 1 - настенная конструкция;
- 1.1 - фоновая конструкция;
- 1.2 - бесфоновая конструкция;
- 1.3 - конструкция в виде световых коробов;
- тип 2 - вывеска;
- тип 3 - декоративная планка;
- тип 4 - крышная установка;
- тип 5 - консольная конструкция;
- 5.1 - модульная;
- 5.2 - малая;
- тип 6 - витринная конструкция;
- тип 7 - конструкция на ограждении

НЕ ДОПУСКАЕТСЯ



"Размещение информационных конструкций на жилых зданиях"

ДОПУСКАЕТСЯ



- тип 1 - настенная конструкция;
 1.1 - фоновая конструкция;
 1.2 - бесфоновая конструкция;
 1.3 - конструкция в виде световых коробов;
 тип 2 - вывеска;
 тип 3 - декоративная ланка;
 тип 4 - крышная установка;
 тип 5 - консольная конструкция;
 5.1 - модульная;
 5.2 - малая;
 тип 6 - витринная конструкция;
 тип 7 - конструкция на ограждении

НЕ ДОПУСКАЕТСЯ



"Размещение информационных конструкций на объектах культурного наследия и исторических зданиях"

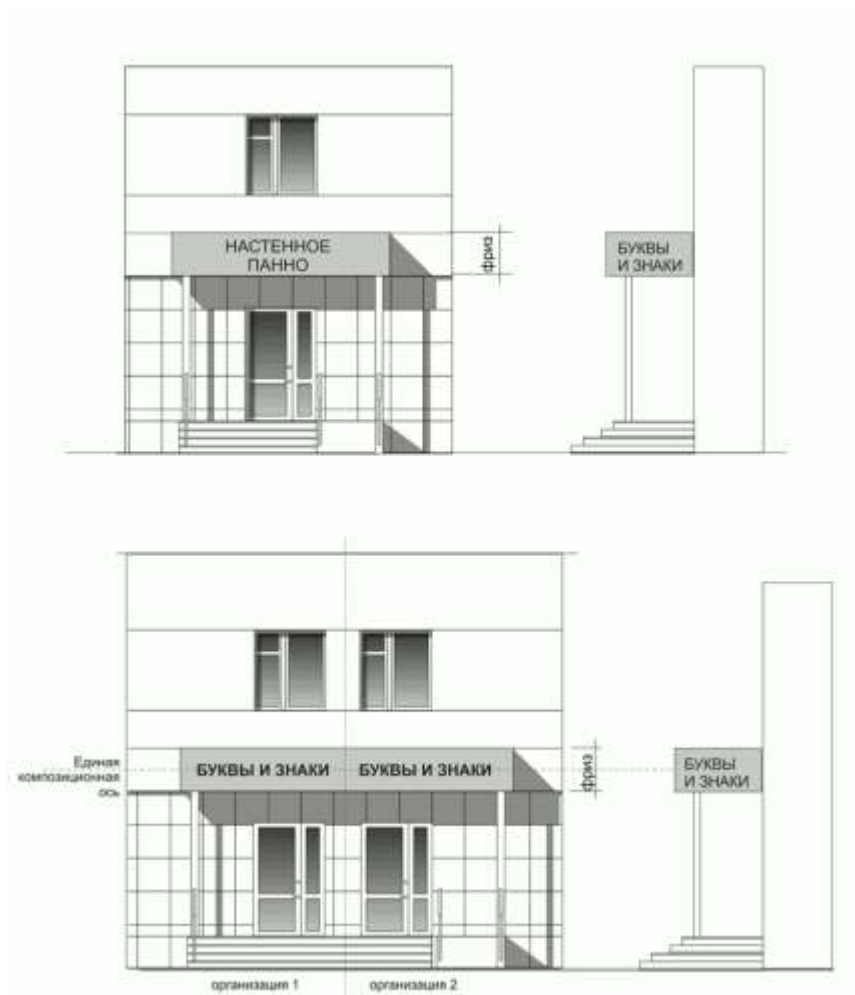

"Допускается размещение настенных конструкций на фризе входной группы"

**Кодекс Республики Татарстан об административных
правонарушениях
от 19 декабря 2006 г. N 80-ЗРТ**

Принят Государственным Советом РТ 16 ноября 2006 года

Раздел I. Общие положения

**Глава 1. Задачи законодательства об административных
правонарушениях**

Статья 1.1. Задачи законодательства об административных правонарушениях

Задачами законодательства об административных правонарушениях являются защита личности, охрана прав и свобод человека и гражданина, охрана здоровья граждан, санитарно-эпидемиологического благополучия населения, защита общественной нравственности, охрана окружающей среды, установленного порядка осуществления государственной власти, общественного порядка и общественной безопасности, собственности, защита законных экономических интересов физических и юридических лиц, общества и государства от административных правонарушений, а также предупреждение административных правонарушений.

Статья 1.1.1. Предмет регулирования настоящего Кодекса

В соответствии с Кодексом Российской Федерации об административных правонарушениях настоящий Кодекс устанавливает:

1) административную ответственность по вопросам, не имеющим федерального значения и не урегулированным Кодексом Российской Федерации об административных правонарушениях, в том числе административную ответственность за нарушение правил и норм, предусмотренных законами Республики Татарстан и иными нормативными правовыми актами органов государственной власти Республики Татарстан, нормативными правовыми актами органов местного самоуправления в Республике Татарстан;

2) подведомственность дел об административных правонарушениях, предусмотренных настоящим Кодексом;

3) перечень должностных лиц, уполномоченных составлять протоколы об административных правонарушениях, предусмотренных настоящим Кодексом;

4) перечень должностных лиц, уполномоченных составлять протоколы об административных правонарушениях, предусмотренных Кодексом Российской Федерации об административных правонарушениях.

Статья 1.2. Производство по делам об административных правонарушениях

Производство по делам об административных правонарушениях, предусмотренных настоящим Кодексом, в том числе установление мер обеспечения производства по делам об административных правонарушениях, а также исполнение постановлений о назначении административных наказаний осуществляются в порядке, определяемом Кодексом Российской Федерации об административных правонарушениях.

Статья 1.3. Лица, подлежащие административной ответственности

К административной ответственности за совершение административных правонарушений, предусмотренных настоящим Кодексом, привлекаются лица, определенные Кодексом Российской Федерации об административных правонарушениях.

Раздел II. Особенная часть

Глава 2. Административные правонарушения, посягающие на права граждан, на институты государственной власти и местного самоуправления

Статья 2.1. Нарушение законодательства Республики Татарстан о языках

Несоблюдение требований законодательства Республики Татарстан о языках при оформлении и размещении дорожных и иных указателей и обозначений, адресной атрибутики, другой визуальной информации, а равно иное нарушение законодательства Республики Татарстан о языках, повлекшее нарушение прав и свобод граждан или ограничение прав граждан по языковому признаку, -

влечет предупреждение или наложение административного штрафа на должностных лиц в размере от пятисот до одной тысячи рублей.

Статья 2.2. Невыполнение законных требований депутата Государственного Совета Республики Татарстан, депутата представительного органа муниципального образования, члена выборного органа местного самоуправления

1. Невыполнение должностным лицом государственного органа Республики Татарстан, органа местного самоуправления, организации, полностью или частично финансируемой за счет средств бюджета Республики Татарстан, местного бюджета либо имеющей в качестве учредителей органы государственной власти Республики Татарстан и (или)

органы местного самоуправления, общественного объединения законных требований депутата Государственного Совета Республики Татарстан либо создание препятствий в осуществлении его деятельности -

влечет наложение административного штрафа в размере от двух тысяч до трех тысяч рублей.

2. Несоблюдение должностным лицом, указанным в части 1 настоящей статьи, установленных сроков предоставления информации (документов, материалов, ответов на обращения) депутату Государственного Совета Республики Татарстан, депутату представительного органа муниципального образования, члену выборного органа местного самоуправления, а равно предоставление им заведомо ложной информации -

влечет наложение административного штрафа в размере от одной тысячи до двух тысяч рублей.

Статья 2.3. Воспрепятствование деятельности Уполномоченного по правам человека в Республике Татарстан, Уполномоченного по правам ребенка в Республике Татарстан, Уполномоченного при Президенте Республики Татарстан по защите прав предпринимателей

1. Вмешательство в деятельность Уполномоченного по правам человека в Республике Татарстан, Уполномоченного по правам ребенка в Республике Татарстан, Уполномоченного при Президенте Республики Татарстан по защите прав предпринимателей с целью повлиять на их решения, неисполнение должностными лицами их законных требований, а равно воспрепятствование деятельности Уполномоченного по правам человека в Республике Татарстан, Уполномоченного по правам ребенка в Республике Татарстан, Уполномоченного при Президенте Республики Татарстан по защите прав предпринимателей в иной форме -

влечет наложение административного штрафа в размере от двух тысяч до трех тысяч рублей.

2. Несоблюдение должностными лицами установленных сроков предоставления информации (документов, материалов, ответов на обращения) Уполномоченному по правам человека в Республике Татарстан, Уполномоченному по правам ребенка в Республике Татарстан, Уполномоченному при Президенте Республики Татарстан по защите прав предпринимателей -

влечет наложение административного штрафа в размере от одной тысячи до двух тысяч рублей.

Статья 2.4. Незаконные действия по отношению к государственным символам Республики Татарстан

Публичное проявление неуважения к Государственному гербу или Государственному флагу Республики Татарстан, выражающееся в нанесении

оскорбительных надписей, в повреждении, уничтожении, либо использование Государственного герба, Государственного флага, Государственного гимна Республики Татарстан такими способами, которые указывают на явное к ним пренебрежение, а равно использование их с нарушением установленных правил -

влечет наложение административного штрафа на граждан в размере от трехсот до пятисот рублей; на должностных лиц - от пятисот до одной тысячи рублей.

Статья 2.5. Незаконное изготовление или ношение государственных наград Республики Татарстан

1. Изготовление наград или нагрудных знаков, аналогичных или имеющих сходство с государственными наградами Республики Татарстан, - влечет наложение административного штрафа в размере от трехсот до пятисот рублей.

2. Ношение государственных наград Республики Татарстан лицами, не имеющими на это право, -

влечет наложение административного штрафа в размере от ста до трехсот рублей.

Статья 2.6. Неисполнение муниципальных правовых актов органов местного самоуправления

1. Неисполнение муниципальных правовых актов органов местного самоуправления, принятых ими в пределах их полномочий, за исключением случаев, предусмотренных статьями 2.7, 2.8, 3.2-3.7 настоящего Кодекса, -

влечет предупреждение или наложение административного штрафа на граждан в размере от одной тысячи до двух тысяч пятисот рублей; на должностных лиц - от пятнадцати тысяч до тридцати тысяч рублей; на юридических лиц - от двухсот тысяч до пятисот тысяч рублей.

2. Те же действия, совершенные повторно в течение года, -

влекут наложение административного штрафа на граждан в размере от двух тысяч пятисот до пяти тысяч рублей; на должностных лиц - от тридцати тысяч до пятидесяти тысяч рублей; на юридических лиц - от пятисот тысяч до одного миллиона рублей.

Статья 2.7. Нарушение порядка использования официальных символов муниципальных образований

Нарушение порядка использования официальных символов муниципальных образований -

влечет предупреждение или наложение административного штрафа на должностных лиц в размере от ста до одной тысячи рублей.

Статья 2.8. Производство в целях сбыта и (или) реализация продукции домашней выработки, содержащей этиловый спирт

Производство в целях сбыта и (или) реализация продукции домашней выработки, содержащей этиловый спирт, -

влечет наложение административного штрафа на граждан в размере от трех тысяч до пяти тысяч рублей.

Статья 2.9. Утратила силу.

Статья 2.10. Утратила силу.

Статья 2.11. Нарушение законодательства Республики Татарстан об обеспечении защиты жилищных прав граждан

Несоблюдение требований законодательства Республики Татарстан об обеспечении защиты жилищных прав граждан в сфере управления многоквартирными домами, содержания общего имущества собственников помещений в многоквартирном доме, предоставления коммунальных услуг, расходования средств, получаемых от оплаты жилых помещений и коммунальных услуг, -

влечет наложение административного штрафа на должностных лиц в размере от четырех тысяч до пяти тысяч рублей; на юридических лиц - от сорока тысяч до пятидесяти тысяч рублей.

Статья 2.12. Нарушение правил и порядка постановки на учет граждан в качестве нуждающихся в улучшении жилищных условий в системе социальной ипотеки

Нарушение правил и порядка постановки на учет граждан в качестве нуждающихся в улучшении жилищных условий в системе социальной ипотеки, а равно нарушение порядка ведения указанного учета, повлекшие неправомерный отказ в постановке граждан на учет либо снятие граждан с учета, -

влечет наложение административного штрафа на должностных лиц в размере от пяти тысяч до восьми тысяч рублей.

Статья 2.13. Нарушение порядка принятия на учет и ведения учета граждан в качестве нуждающихся в жилых помещениях, предоставляемых по договорам социального найма

Нарушение порядка принятия на учет граждан в качестве нуждающихся в жилых помещениях, предоставляемых по договорам социального найма, а равно нарушение порядка ведения указанного учета, повлекшие неправомерный отказ в постановке граждан на учет либо снятие граждан с учета, -

влечет наложение административного штрафа на должностных лиц в размере от пяти тысяч до восьми тысяч рублей.

Статья 2.14. Нарушение запрета оптовой и розничной торговли некурибельными табачными изделиями на территории Республики Татарстан

Нарушение запрета оптовой и розничной торговли некурибельными табачными изделиями на территории Республики Татарстан -

влечет наложение административного штрафа на граждан в размере от одной тысячи до двух тысяч рублей; на должностных лиц - от трех тысяч до четырех тысяч рублей; на юридических лиц - от двадцати тысяч до тридцати тысяч рублей.

Глава 3. Административные правонарушения в области охраны окружающей природной среды, благоустройства, охраны общественного порядка и охраны жизни людей на водных объектах

Статья 3.1. Уничтожение редких и находящихся под угрозой исчезновения видов животных или растений

Уничтожение редких и находящихся под угрозой исчезновения видов животных или растений, занесенных в Красную книгу Республики Татарстан, а равно действия (бездействие), которые могут привести к гибели, сокращению численности либо нарушению среды обитания этих животных или к гибели таких растений, либо добыча, хранение, перевозка, сбор, содержание, приобретение, продажа либо пересылка указанных животных или растений, их продуктов, частей либо дериватов без надлежащего на то разрешения или с нарушением условий, предусмотренных разрешением, либо с нарушением иного установленного нормативными правовыми актами Республики Татарстан порядка, -

влечет наложение административного штрафа на граждан в размере от двух тысяч до четырех тысяч рублей; на должностных лиц - от десяти тысяч до пятнадцати тысяч рублей; на юридических лиц - от ста тысяч до двухсот тысяч рублей.

Статья 3.2. Нарушение порядка организации уличной торговли

1. Торговля в не установленных для этих целей местах, за исключением случаев, предусмотренных частью 3 настоящей статьи, -

влечет предупреждение или наложение административного штрафа на граждан в размере от одной тысячи до трех тысяч рублей; на должностных лиц - от пяти тысяч до десяти тысяч рублей; на юридических лиц - от двадцати тысяч до пятидесяти тысяч рублей.

2. Действия, предусмотренные частью 1 настоящей статьи, совершенные повторно в течение года, -

влекут наложение административного штрафа на граждан в размере от трех тысяч до пяти тысяч рублей; на должностных лиц - от десяти тысяч до

двадцати тысяч рублей; на юридических лиц - от ста пятидесяти тысяч до двухсот тысяч рублей.

3. Нарушение порядка (схемы) размещения нестационарных торговых объектов -

влечет предупреждение или наложение административного штрафа на граждан в размере от трех тысяч до четырех тысяч рублей; на должностных лиц - от десяти тысяч до пятнадцати тысяч рублей; на юридических лиц - от ста тысяч до ста пятидесяти тысяч рублей.

4. Действия, предусмотренные частью 3 настоящей статьи, совершенные повторно в течение года, -

влекут наложение административного штрафа на граждан в размере от четырех тысяч до пяти тысяч рублей; на должностных лиц - от двадцати тысяч до тридцати тысяч рублей; на юридических лиц - от двухсот тысяч до трехсот тысяч рублей.

Статья 3.3. Нарушение правил содержания подземных коммуникаций

Нарушение правил содержания телефонных, тепловых, водопроводных, газовых, канализационных колодцев, ливнеприемников и пешеходных ограждений, угрожающее жизни и здоровью пешеходов, безопасности движения транспорта, -

влечет наложение административного штрафа на должностных лиц в размере от одной тысячи до двух тысяч пятисот рублей; на юридических лиц - от пяти тысяч до двадцати тысяч рублей.

Статья 3.4. Нарушение правил содержания уличного, внутриквартального освещения

Отсутствие уличного, внутриквартального освещения или содержание его в неисправном состоянии -

влечет наложение административного штрафа на должностных лиц в размере от одной тысячи до двух тысяч пятисот рублей; на юридических лиц - от пяти тысяч до двадцати тысяч рублей.

Статья 3.5. Нарушение порядка размещения наружной информации

1. Размещение вывесок, объявлений, листовок и иной наружной информации в не установленных для этих целей местах, а также содержание мест размещения наружной информации в ненадлежащем состоянии -

влечет предупреждение или наложение административного штрафа на граждан в размере одной тысячи рублей; на должностных лиц - от пятнадцати тысяч до двадцати тысяч рублей; на юридических лиц - от пятнадцати тысяч до двадцати пяти тысяч рублей.

2. Те же действия, совершенные повторно в течение года, -

влекут наложение административного штрафа на граждан в размере от двух тысяч пятисот до трех тысяч пятисот рублей; на должностных лиц - от тридцати тысяч до сорока тысяч рублей; на юридических лиц - от пятидесяти тысяч до ста тысяч рублей.

Статья 3.6. Нарушение муниципальных правил благоустройства территорий поселений и городских округов, муниципальных правил обращения с отходами

ГАРАНТ:

Решением Верховного Суда РТ от 19 июня 2007 г. N 3-28/07 г., оставленным без изменения Определением СК по гражданским делам Верховного Суда РФ от 5 сентября 2007 г. N 11-Г07-23 отказано в признании недействующей части 1 статьи 3.6 настоящего Кодекса в части, устанавливающей ответственность за несвоевременную очистку кровель и фасадов зданий, сооружений, жилых домов и прилегающих территорий от наледи, снега

Решение вступило в законную силу 5 сентября 2007 г.

1. Нарушение муниципальных правил благоустройства территорий поселений и городских округов, за исключением случаев, предусмотренных статьей 3.17 настоящего Кодекса, муниципальных правил обращения с отходами -

влечет предупреждение или наложение административного штрафа на граждан в размере от двух тысяч до трех тысяч пятисот рублей; на должностных лиц - от пятнадцати тысяч до тридцати тысяч рублей; на юридических лиц - от двухсот тысяч до пятисот тысяч рублей.

2. Те же действия, совершенные повторно в течение года, -

влекут наложение административного штрафа на граждан в размере от трех тысяч пятисот до пяти тысяч рублей; на должностных лиц - от тридцати тысяч до пятидесяти тысяч рублей; на юридических лиц - от пятисот тысяч до одного миллиона рублей.

Статья 3.7. Нарушение порядка выгула собак

Нахождение на улицах, в парках, в скверах, во всех видах общественного транспорта и других общественных местах с собаками без намордников и поводков, а равно оставление их без присмотра в общественных местах -

влечет наложение административного штрафа в размере от трехсот до одной тысячи рублей.

Статья 3.8. Нарушение покоя граждан и тишины в ночное время

1. Нарушение покоя граждан и тишины в ночное время -

ГАРАНТ:

См. Закон РТ от 12 января 2010 г. N 3-ЗРТ "О соблюдении покоя граждан и тишины в ночное время"

влечет предупреждение или наложение административного штрафа на граждан в размере от пятисот до одной тысячи рублей, на должностных лиц - от пяти тысяч до десяти тысяч рублей, на юридических лиц - от двадцати тысяч до пятидесяти тысяч рублей.

2. Те же действия, совершенные повторно в течение года, -

влекут наложение административного штрафа на граждан в размере от полутора тысяч до двух тысяч рублей, на должностных лиц - от пятнадцати тысяч до двадцати тысяч рублей, на юридических лиц - от шестидесяти тысяч до семидесяти тысяч рублей.

Статья 3.9. Утратила силу.

Статья 3.10. Нарушение правил охраны жизни людей на водных объектах на территории Республики Татарстан

1. Нарушение правил охраны жизни людей на водных объектах на территории Республики Татарстан, за исключением случаев, предусмотренных частью 2 настоящей статьи, -

влечет предупреждение или наложение административного штрафа на граждан от одной тысячи до одной тысячи пятисот рублей; на должностных лиц - от четырех тысяч до пяти тысяч рублей; на юридических лиц - от сорока тысяч до пятидесяти тысяч рублей.

2. Выход и (или) выезд на лед водных объектов при толщине льда менее 7 сантиметров -

влечет предупреждение или наложение административного штрафа на граждан от одной тысячи пятисот до двух тысяч рублей; на должностных лиц - от пяти тысяч до семи тысяч рублей; на юридических лиц - от пятидесяти тысяч до семидесяти тысяч рублей.

Статья 3.11. Несоблюдение требований к обеспечению мер по предупреждению причинения вреда здоровью детей и их развитию

1. Несоблюдение требований к обеспечению мер по предупреждению причинения вреда здоровью детей, их физическому, интеллектуальному, психическому, духовному и нравственному развитию, установленных законодательством Республики Татарстан, - влечет предупреждение или наложение административного штрафа на граждан в размере от пятисот до одной тысячи рублей; на должностных лиц - от трех тысяч до пяти тысяч рублей; на юридических лиц - от пятнадцати тысяч до двадцати тысяч рублей.

2. Те же действия, совершенные повторно в течение года, -

влекут наложение административного штрафа на граждан в размере двух тысяч рублей; на должностных лиц - пятнадцати тысяч рублей; на

юридических лиц - пятидесяти тысяч рублей.

Статья 3.12. Утратила силу с 1 июня 2012 г.

Статья 3.13. Нарушение требований в области пчеловодства, установленных законодательством Республики Татарстан

Нарушение установленных требований по обеспечению безопасности людей при размещении ульев с пчелиными семьями -

влечет наложение административного штрафа на граждан в размере от двух тысяч до четырех тысяч рублей; на должностных лиц - от пяти тысяч до девяти тысяч рублей; на юридических лиц - от десяти тысяч до пятнадцати тысяч рублей.

Статья 3.14. Нарушение общественного порядка при посещении культурно-зрелищных мероприятий

1. Самовольный выход зрителей на спортивную площадку, поле игры, беговую дорожку, манеж, сцену (в том числе ледовую сцену) во время проведения культурно-зрелищных мероприятий, -

влечет наложение административного штрафа на граждан в размере от пятисот до одной тысячи рублей;

2. Действия, предусмотренные частью 1 настоящей статьи, совершенные повторно в течение года, -

влекут наложение административного штрафа на граждан в размере от одной тысячи до трех тысяч рублей.

3. Выбрасывание на трибуну, спортивную площадку, поле игры, беговую дорожку, манеж, сцену (в том числе ледовую сцену), акваторию водного объекта посторонних предметов, препятствующих проведению культурно-зрелищных мероприятий, -

влечет наложение административного штрафа на граждан в размере от одной тысячи до двух тысяч рублей;

4. Действия, предусмотренные частью 3 настоящей статьи, совершенные повторно в течение года, -

влекут наложение административного штрафа на граждан в размере от трех тысяч до пяти тысяч рублей.

Статья 3.15. Приставание к гражданам в общественных местах

1. Нарушение общественного порядка, выразившееся в навязчивом приставании к гражданам в общественных местах с целью попрошайничества, гадания, оказания услуг сексуального характера, -

влечет предупреждение или наложение административного штрафа в размере от ста до пятисот рублей.

2. Те же действия, совершенные повторно в течение года, -

влекут наложение административного штрафа в размере от трех

тысяч до пяти тысяч рублей.

Статья 3.16. Неуплата за размещение транспортных средств на платной муниципальной парковке (парковочных местах)

Неуплата за размещение транспортного средства на платной муниципальной парковке (парковочных местах) -

влечет наложение административного штрафа в размере двух тысяч пятисот рублей.

Примечание. В настоящей статье под платной муниципальной парковкой (парковочными местами) следует понимать элемент благоустройства территории (объект благоустройства), представляющий собой специально обозначенное и при необходимости обустроенное и оборудованное место, являющееся, в том числе, частью автомобильной дороги общего пользования местного значения и (или) примыкающее к проезжей части и (или) тротуару, обочине, эстакаде или мосту либо являющееся частью подэстакадных или подмостовых пространств, площадей и иных объектов улично-дорожной сети, зданий или сооружений и предназначенное для организованной стоянки транспортных средств на платной основе по решению уполномоченного органа.

Статья 3.17. Размещение транспортных средств на озелененных территориях, детских и спортивных площадках, площадках для выгула животных, а также на хозяйственных площадках, расположенных на придомовой территории

Размещение транспортных средств на озелененных территориях в границах населенных пунктов (включая газоны, цветники и иные территории, занятые травянистыми растениями), детских и спортивных площадках, площадках для выгула животных, а также на хозяйственных площадках, расположенных на придомовой территории, -

влечет наложение административного штрафа на граждан в размере от двух тысяч до трех тысяч пятисот рублей; на должностных лиц - от пяти тысяч до двадцати тысяч рублей; на юридических лиц - от пятидесяти тысяч до ста тысяч рублей.

Примечание. Положения настоящей статьи не распространяются на действия юридических лиц и граждан, направленные на предотвращение противоправных деяний, предотвращение и ликвидацию последствий аварий, стихийных бедствий, иных чрезвычайных ситуаций, тушение пожаров, проведение неотложных работ, связанных с обеспечением безопасности граждан или функционированием объектов жизнеобеспечения населения, выполнение оборонных мероприятий (в том числе мероприятий по гражданской обороне и мобилизации), обеспечение обороноспособности и безопасности государства, охрану общественного порядка и общественной

безопасности, спасение граждан, устранение угрозы их жизни или здоровью.

Глава 4. Административная ответственность за правонарушения в сфере охраны собственности

Статья 4.1. Утратила силу

Статья 4.2. Утратила силу

Статья 4.3. Нарушение порядка распоряжения объектом нежилого фонда, находящимся в собственности Республики Татарстан, и использования указанного объекта

1. Распоряжение объектом нежилого фонда, находящимся в собственности Республики Татарстан, без разрешения специально уполномоченного органа исполнительной власти Республики Татарстан - влечет наложение административного штрафа на должностных лиц в размере от сорока тысяч до пятидесяти тысяч рублей.

2. Использование находящегося в собственности Республики Татарстан объекта нежилого фонда без надлежаще оформленных документов либо с нарушением установленных норм и правил эксплуатации и содержания объектов нежилого фонда -

влечет наложение административного штрафа на граждан в размере от трех тысяч до пяти тысяч рублей; на должностных лиц - от двадцати тысяч до тридцати тысяч рублей; на юридических лиц - от двухсот тысяч до трехсот тысяч рублей.

Статья 4.4. Нарушение порядка распоряжения объектом нежилого фонда, находящимся в муниципальной собственности, и использования указанного объекта

1. Распоряжение объектом нежилого фонда, находящимся в муниципальной собственности, без разрешения органа местного самоуправления -

влечет наложение административного штрафа на должностных лиц в размере от сорока тысяч до пятидесяти тысяч рублей.

2. Утратила силу с 14 ноября 2017 г. - Закон Республики Татарстан от 13 ноября 2017 г. N 83-ЗРТ

Глава 5. Административная ответственность за правонарушения на транспорте

Статья 5.1. Безбилетный проезд

Безбилетный проезд на автомобильном и городском электрическом транспорте общего пользования -

влечет наложение административного штрафа в размере трехсот рублей.

Статья 5.2. Нарушение правил провоза багажа

Провоз багажа без оплаты на автомобильном и городском электрическом транспорте общего пользования -

влечет наложение административного штрафа в размере трехсот рублей.

Статья 5.3. Утратила силу.

Статья 5.4. Утратила силу.

Статья 5.5. Утратила силу.

Статья 5.6. Отказ в предоставлении проезда пассажиру

Действие, направленное на воспрепятствование проезду пассажира, имеющего социальный проездной документ, выраженное в виде размещения снаружи или внутри автомобильного и городского наземного электрического транспорта общего пользования письменного запрета на проезд данной категории граждан либо в виде уклонения водителя и (или) кондуктора в приеме надлежащим образом оформленных проездных документов, а равно в виде устного запрета, физического воздействия или совершения иных действий, препятствующих проезду пассажира, имеющего социальный проездной документ, -

влечет наложение административного штрафа на граждан в размере одной тысячи рублей; на должностных лиц - от трех тысяч до пяти тысяч рублей; на юридических лиц - от пятнадцати тысяч до двадцати тысяч рублей.

Часть вторая утратила силу.

Глава 6. Административные правонарушения в области бюджетного законодательства

Утратила силу

Раздел III. Подведомственность дел об административных правонарушениях**Глава 7. Судьи, органы, должностные лица, уполномоченные рассматривать дела об административных правонарушениях****Статья 7.1.** Мировые судьи

Мировые судьи рассматривают дела об административных правонарушениях, предусмотренных статьями 2.1-2.5, 2.11-2.14, 3.7-3.10, 3.13-3.15, 4.3, 4.4 настоящего Кодекса.

Статья 7.2. Орган, осуществляющий государственный контроль за производством и оборотом этилового спирта, алкогольной и

спиртосодержащей продукции в Республике Татарстан

1. Орган, осуществляющий государственный контроль за производством и оборотом этилового спирта, алкогольной и спиртосодержащей продукции в Республике Татарстан, рассматривает дела об административных правонарушениях, предусмотренных статьей 2.8 настоящего Кодекса.

2. Дела об административных правонарушениях от имени органа, указанного в части 1 настоящей статьи, рассматривают:

1) руководитель органа, осуществляющего государственный контроль за производством и оборотом этилового спирта, алкогольной и спиртосодержащей продукции, его заместители;

2) руководители территориальных органов, осуществляющих государственный контроль за производством и оборотом этилового спирта, алкогольной и спиртосодержащей продукции, их заместители.

Статья 7.3. Органы, осуществляющие государственный экологический надзор в Республике Татарстан

1. Органы, осуществляющие государственный экологический надзор в Республике Татарстан, рассматривают дела об административных правонарушениях, предусмотренных статьей 3.1 настоящего Кодекса.

2. Дела об административных правонарушениях от имени органов, указанных в части 1 настоящей статьи, рассматривают:

1) главный государственный инспектор Республики Татарстан в области охраны окружающей среды, его заместители;

2) старшие государственные инспекторы Республики Татарстан в области охраны окружающей среды;

3) государственные инспекторы Республики Татарстан в области охраны окружающей среды.

Статья 7.4. Административные комиссии муниципальных образований

Административные комиссии муниципальных образований рассматривают дела об административных правонарушениях, предусмотренных статьями 2.6, 2.7, 3.2-3.6, 3.16, 3.17, 5.1, 5.2, 5.6 (в отношении муниципальных перевозок, осуществляемых на территориях соответствующих муниципальных образований) настоящего Кодекса.

Статья 7.5. Утратила силу

Статья 7.6. Орган, осуществляющий контроль в сфере организации пассажирских перевозок

1. Орган, осуществляющий контроль в сфере организации пассажирских перевозок, рассматривает дела об административных

правонарушениях, предусмотренных статьей 5.6 (в отношении межмуниципальных пассажирских перевозок) настоящего Кодекса.

2. Дела об административных правонарушениях от имени органа, указанного в части 1 настоящей статьи, рассматривают:

министр транспорта и дорожного хозяйства Республики Татарстан, его заместители.

Статья 7.7. Утратила силу.

Статья 7.8. Комиссии по делам несовершеннолетних и защите их прав

Комиссии по делам несовершеннолетних и защите их прав рассматривают дела об административных правонарушениях, предусмотренных статьей 3.11 настоящего Кодекса.

Глава 8. Должностные лица, уполномоченные составлять протоколы об административных правонарушениях

Статья 8.1. Должностные лица, уполномоченные составлять протоколы об административных правонарушениях, предусмотренных настоящим Кодексом

1. Протоколы об административных правонарушениях, предусмотренных настоящим Кодексом, составляются должностными лицами органов, уполномоченных рассматривать дела об административных правонарушениях в соответствии со статьями 7.2, 7.3, 7.6 настоящего Кодекса, в пределах компетенции соответствующего органа.

2. Утратила силу.

3. Протоколы об административных правонарушениях, предусмотренных статьями 2.1 (в отношении нарушений законодательства Республики Татарстан о языках, повлекших нарушение прав и свобод граждан или ограничение прав граждан по языковому признаку в сфере образования), 3.11 настоящего Кодекса, составляют:

1) министр образования и науки Республики Татарстан, его заместители;

2) руководители структурных подразделений Министерства образования и науки Республики Татарстан.

4. Помимо случаев, предусмотренных частью 1 настоящей статьи, протоколы об административных правонарушениях, предусмотренных статьями 5.1, 5.2, 5.6 (в отношении межмуниципальных пассажирских перевозок), а также статьей 2.1 (в части несоблюдения требований законодательства Республики Татарстан о языках при оформлении и размещении дорожных и иных указателей и обозначений) настоящего Кодекса, составляют должностные лица структурных подразделений

Министерства транспорта и дорожного хозяйства Республики Татарстан.

5. Протоколы об административных правонарушениях, предусмотренных статьями 2.2, 2.6, 2.7 настоящего Кодекса, составляют:

1) министр юстиции Республики Татарстан, его заместители;

2) специалисты структурных подразделений Министерства юстиции Республики Татарстан.

6. Протоколы об административных правонарушениях, предусмотренных статьями 2.3 настоящего Кодекса, составляют Уполномоченный по правам человека в Республике Татарстан (в отношении деятельности Уполномоченного по правам человека в Республике Татарстан), Уполномоченный по правам ребенка в Республике Татарстан (в отношении деятельности Уполномоченного по правам ребенка в Республике Татарстан), Уполномоченный при Президенте Республики Татарстан по защите прав предпринимателей (в отношении деятельности Уполномоченного при Президенте Республики Татарстан по защите прав предпринимателей).

7. Протоколы об административных правонарушениях, предусмотренных статьями 2.11, 3.8 настоящего Кодекса, составляют должностные лица Государственной жилищной инспекции Республики Татарстан.

8. Утратила силу с 27 апреля 2017 г. - Закон РТ от 27 апреля 2017 г. N 26-ЗРТ.

9. Протоколы об административных правонарушениях, предусмотренных статьями 3.6 настоящего Кодекса, составляют должностные лица Министерства экологии и природных ресурсов Республики Татарстан при осуществлении полномочий, установленных нормативными правовыми актами Российской Федерации и Республики Татарстан в области охраны окружающей среды.

10. Протоколы об административных правонарушениях, предусмотренных статьями 3.10 (в отношении должностных и юридических лиц) настоящего Кодекса, составляют:

1) министр по делам гражданской обороны и чрезвычайным ситуациям Республики Татарстан, его заместители;

2) специалисты структурных подразделений и территориальных органов Министерства по делам гражданской обороны и чрезвычайным ситуациям Республики Татарстан.

11. Протоколы об административных правонарушениях, предусмотренных статьями 3.13 настоящего Кодекса, составляют должностные лица Министерства сельского хозяйства и продовольствия Республики Татарстан и его территориальных органов.

11.1. Протоколы об административных правонарушениях, предусмотренных статьями 3.14 настоящего Кодекса, составляют должностные лица Министерства культуры Республики Татарстан.

11.2. Протоколы об административных правонарушениях, предусмотренных статьей 3.15 настоящего Кодекса, составляют должностные лица Министерства труда, занятости и социальной защиты Республики Татарстан.

12. Протоколы об административных правонарушениях, предусмотренных статьей 4.3 настоящего Кодекса, составляют должностные лица Министерства земельных и имущественных отношений Республики Татарстан.

13. Утратила силу.

13.1. Помимо случаев, предусмотренных частями 5, 9 настоящей статьи, протоколы об административных правонарушениях, предусмотренных статьями 2.6, 3.2, 3.4, 3.6, 3.7, 4.4 (в отношении объектов нежилого фонда, находящихся в собственности поселений) настоящего Кодекса, составляют главы поселений, руководители исполнительных комитетов поселений, заместители руководителей (секретари) исполнительных комитетов поселений, а также иные должностные лица исполнительных комитетов поселений, в должностные обязанности которых входит осуществление муниципального контроля.

14. Помимо случаев, предусмотренных частями 1, 3-5, 7, 9, 11.1, 11.2, 13.1 настоящей статьи, протоколы об административных правонарушениях, предусмотренных статьями 2.6-2.8, 3.6, 3.8, 3.11, 3.14, 3.15, 5.1, 5.2, а также статьями 2.1 (в отношении нарушений законодательства Республики Татарстан о языках при указании на вывеске органа государственной власти Республики Татарстан, иного государственного органа, органа местного самоуправления, предприятия, учреждения, иной организации сведений о своем наименовании и иной подлежащей размещению на вывеске информации), 2.4, 2.5, 2.12-2.14, 3.2-3.5, 3.7, 3.10 (в отношении граждан), 3.16, 3.17, 4.4, 5.6 (в отношении муниципальных перевозок, осуществляемых на территориях соответствующих муниципальных образований) настоящего Кодекса, составляют должностные лица органов местного самоуправления городских округов, муниципальных районов.

15. Должностные лица органов местного самоуправления составляют протоколы об административных правонарушениях в случаях, предусмотренных частями 13.1, 14 настоящей статьи, при осуществлении органами местного самоуправления полномочий по контролю (надзору), делегированных Российской Федерацией или Республикой Татарстан, а также при осуществлении муниципального контроля.

16. Перечень должностных лиц, уполномоченных составлять протоколы об административных правонарушениях в соответствии с настоящей статьей, определяется соответственно уполномоченными органами в соответствии с их задачами и функциями, а также органами местного самоуправления городских округов, муниципальных районов в

случае наделения их соответствующими государственными полномочиями.

17. В случае заключения соглашения между федеральным органом исполнительной власти, осуществляющим функции по выработке и реализации государственной политики и нормативно-правовому регулированию в сфере внутренних дел, и Кабинетом Министров Республики Татарстан о передаче осуществления части полномочий протоколы об административных правонарушениях, предусмотренных статьями 3.8, 3.11, 3.14, 3.15 настоящего Кодекса, составляют должностные лица органов внутренних дел (полиции).

Статья 8.2. Должностные лица, уполномоченные составлять протоколы об административных правонарушениях, предусмотренных Кодексом Российской Федерации об административных правонарушениях

1. Протоколы об административных правонарушениях, предусмотренных частью 1 статьи 19.4, частью 1 статьи 19.4.1, частью 1 статьи 19.5, статьей 19.7 Кодекса Российской Федерации об административных правонарушениях, при осуществлении регионального государственного контроля (надзора), государственного финансового контроля, а также переданных полномочий в области федерального государственного надзора составляют руководители исполнительных органов государственной власти Республики Татарстан и их заместители, руководители и специалисты структурных подразделений исполнительных органов государственной власти Республики Татарстан, руководители и специалисты территориальных органов исполнительных органов государственной власти Республики Татарстан, а также иные должностные лица, в должностные обязанности которых входит осуществление государственного контроля (надзора) в соответствующей сфере деятельности, государственного финансового контроля.

2. Протоколы об административных правонарушениях, предусмотренных частью 1 статьи 19.4, статьей 19.4.1, частью 1 статьи 19.5, статьей 19.7 Кодекса Российской Федерации об административных правонарушениях, при осуществлении муниципального контроля составляют:

1) в муниципальных районах, городских округах - руководители исполнительных комитетов муниципальных районов, городских округов, их первые заместители, заместители, руководители структурных подразделений исполнительных комитетов муниципальных районов, городских округов, их заместители, а также иные должностные лица исполнительных комитетов муниципальных районов, городских округов, в должностные обязанности которых входит осуществление муниципального контроля;

2) в поселениях - главы поселений, руководители исполнительных комитетов поселений, заместители руководителей (секретари) исполнительных комитетов поселений, а также иные должностные лица

исполнительных комитетов поселений, в должностные обязанности которых входит осуществление муниципального контроля.

3. Протоколы об административных правонарушениях, предусмотренных статьями 5.21, 15.1, 15.11, 15.14-15.15.16, частью 1 статьи 19.4, статьей 19.4.1, частью 20 статьи 19.5, статьями 19.6 и 19.7 Кодекса Российской Федерации об административных правонарушениях, при осуществлении муниципального финансового контроля в муниципальных образованиях составляют должностные лица контрольно-счетных органов, исполнительных комитетов, финансовых органов муниципальных образований, в должностные обязанности которых входит осуществление муниципального финансового контроля.

Статья 8.3. Назначение административного наказания без составления протокола

Дела об административных правонарушениях, предусмотренных статьями 3.16, 3.17 настоящего Кодекса, в случае фиксации этих административных правонарушений работающими в автоматическом режиме специальными техническими средствами, имеющими функции фото- и киносъемки, видеозаписи, или средствами фото- и киносъемки, видеозаписи рассматриваются без составления протокола в соответствии с частью 3 статьи 28.6 Кодекса Российской Федерации об административных правонарушениях.

Глава 9. Заключительные положения

Статья 9.1. Признание утратившими силу отдельных законов Республики Татарстан

С вступлением в силу настоящего Кодекса признать утратившими силу следующие законы Республики Татарстан:

Кодекс Республики Татарстан об административных правонарушениях от 26 декабря 2002 года N 36-ЗРТ (Ведомости Государственного Совета Татарстана, 2002, N 12 (II часть));

Закон Республики Татарстан от 26 декабря 2002 года N 37-ЗРТ "О введении в действие Кодекса Республики Татарстан об административных правонарушениях" (Ведомости Государственного Совета Татарстана, 2002, N 12 (II часть));

Закон Республики Татарстан от 13 января 2004 года N 2-ЗРТ "О внесении изменений и дополнений в Кодекс Республики Татарстан об административных правонарушениях" (Ведомости Государственного Совета Татарстана, 2004, N 1);

Закон Республики Татарстан от 19 февраля 2005 года N 53-ЗРТ "О внесении изменений и дополнений в Кодекс Республики Татарстан об административных правонарушениях и изменения в статью 5 Закона

Республики Татарстан "О введении в действие Кодекса Республики Татарстан об административных правонарушениях" (Ведомости Государственного Совета Татарстана, 2005, N 2);

Закон Республики Татарстан от 27 июня 2005 года N 79-ЗРТ "О внесении дополнений в Кодекс Республики Татарстан об административных правонарушениях" (Ведомости Государственного Совета Татарстана, 2005, N 6 (II часть));

Закон Республики Татарстан от 6 октября 2005 года N 97-ЗРТ "О внесении изменений в статьи 11.1, 11.2 Кодекса Республики Татарстан об административных правонарушениях" (Ведомости Государственного Совета Татарстана, 2005, N 10 (I часть));

Закон Республики Татарстан от 11 октября 2005 года N 100-ЗРТ "О внесении изменения в статью 5.24 Кодекса Республики Татарстан об административных правонарушениях" (Ведомости Государственного Совета Татарстана, 2005, N 10 (I часть));

Закон Республики Татарстан от 7 декабря 2005 года N 117-ЗРТ "О внесении изменений в статьи 5.28, 8.1 Кодекса Республики Татарстан об административных правонарушениях" (Ведомости Государственного Совета Татарстана, 2005, N 12 (I часть));

пункт 9 статьи 1 Закона Республики Татарстан от 12 декабря 2005 года N 120-ЗРТ "О признании утратившими силу отдельных законодательных актов (положений законодательных актов) Республики Татарстан и внесении изменений в отдельные законодательные акты Республики Татарстан" (Ведомости Государственного Совета Татарстана, 2005, N 12 (I часть));

Закон Республики Татарстан от 30 декабря 2005 года N 145-ЗРТ "О внесении изменений в Кодекс Республики Татарстан об административных правонарушениях" (Ведомости Государственного Совета Татарстана, 2005, N 12 (IV часть));

Закон Республики Татарстан от 16 января 2006 года N 2-ЗРТ "О внесении изменений в Кодекс Республики Татарстан об административных правонарушениях" (Ведомости Государственного Совета Татарстана, 2006, N 1);

Закон Республики Татарстан от 14 июня 2006 года N 36-ЗРТ "О внесении изменений в Кодекс Республики Татарстан об административных правонарушениях" (Республика Татарстан, 2006, 17 июня).

Статья 9.2. Вступление в силу настоящего Кодекса

Настоящий Кодекс вступает в силу через 10 дней со дня его официального опубликования.

Президент Республики Татарстан

М.Ш.Шаймиев

г.Казань, 19 декабря 2006 года, N 80-ЗРТ

**Постановление Исполнительного комитета муниципального
образования города Казани
от 12 декабря 2011 г. N 8023**

**"Об утверждении Положения об организации и проведении
земляных, строительных и ремонтных работ, связанных с
благоустройством территории г. Казани"**

Во исполнение решения Казанской городской Думы от 16.06.2010 N 12-52 "О внесении изменений в отдельные решения Казанской городской Думы", руководствуясь подпунктом 25 пункта 1 статьи 16, статьей 17 Федерального закона от 06.10.2003 N 131-ФЗ "Об общих принципах организации местного самоуправления в Российской Федерации", постановляю:

1. Признать утратившим силу постановление Исполнительного комитета г. Казани от 23.08.2010 N 7435.

2. Утвердить Положение об организации и проведении земляных, строительных и ремонтных работ, связанных с благоустройством территории г. Казани, согласно приложению к настоящему постановлению.

3. Опубликовать настоящее постановление в Сборнике документов и правовых актов муниципального образования города Казани и разместить его на официальном сайте г. Казани.

4. Контроль за выполнением настоящего постановления возложить на заместителя Руководителя Исполнительного комитета г. Казани А.Н. Лобова.

Руководитель

А.В. Песошин

**Положение
об организации и проведении земляных, строительных и ремонтных
работ, связанных с благоустройством территории г. Казани
(утв. постановлением Исполнительного комитета муниципального
образования города Казани от 12 декабря 2011 г. N 8023)**

I. Общие положения

1.1. Положение об организации и проведении земляных, строительных и ремонтных работ, связанных с благоустройством территории г. Казани (далее - Положение), устанавливает единые требования к организации и проведению земляных, строительных и ремонтных работ, связанных с благоустройством территории г. Казани.

1.2. Действие Положения не распространяется на работы, которые проводятся на земельных участках, предоставленных для строительства, реконструкции и капитального ремонта объектов капитального строительства, и на которые выдано разрешение, за исключением работ, связанных с устройством временных ограждений и выносом коммуникаций из зоны строительства.

1.3. Требования Положения обязательны для всех организаций независимо от их организационно-правовой формы и ведомственной принадлежности, индивидуальных предпринимателей, физических лиц, осуществляющих (планирующих) производство земляных, строительных и ремонтных работ, связанных с благоустройством территории г. Казани.

1.4. В Положении используются следующие термины и понятия:

- **аварийные работы** - ремонтно-восстановительные работы на инженерных коммуникациях, иных объектах при их повреждениях, требующих безотлагательного производства земляных работ для устранения опасности, непосредственно угрожающей безопасности людей, их правам, а также охраняемым законом интересам;

- **аннулирование ордера** - лишение права производства работ на объекте;

- **владелец объекта** - лицо, которому объект принадлежит на праве собственности, праве хозяйственного ведения, оперативного управления, праве аренды (если владение объектом предусмотрено договором аренды), праве пожизненного наследуемого владения, праве постоянного (бессрочного) пользования, либо организация, осуществляющая его использование, эксплуатацию и содержание;

- **восстановление благоустройства** - приведение нарушенного благоустройства в состояние, соответствующее техническим требованиям нормативных актов; в зимний период допускается частичное восстановление благоустройства, предполагающее возможность функционирования объекта;

- **дорога** - обустроенная или приспособленная и используемая для движения транспортных средств полоса земли либо поверхность искусственного сооружения. Дорога включает в себя одну или несколько проезжих частей, а также трамвайные пути, тротуары, обочины и разделительные полосы при их наличии;

- **дорожная одежда** - конструктивный элемент дороги, состоящий из покрытия, основания и дополнительных слоев основания (морозозащитные, теплоизоляционные, дренажные и др.);

- **заказчик** - юридическое или физическое лицо, уполномоченное владельцем (или само являющееся владельцем) объекта, либо земельного участка, обеспечивающее строительство, реконструкцию и ремонт (капитальный ремонт) объектов, а также выполнение инженерных изысканий, подготовку проектной документации для строительства, реконструкции,

ремонта (капитального ремонта) объектов;

- **земляные работы** - комплекс строительных работ, включающий выемку (разработку) грунта, его перемещение, укладку с разравниванием и уплотнением грунта, а также подготовительные работы, связанные с валкой леса и расчисткой территории, сопутствующие работы (в том числе планировка площадей, откосов, полотна, выемок и насыпей; отделка земляного полотна; устройство уступов по откосам (в основании) насыпей; бурение ям бурильно-крановыми машинами; рыхление грунта; засыпка пазух котлованов). Не являются земляными работами работы, производимые в зоне отсыпки здания на глубине конструктивного слоя отсыпки и фундамента здания;

- **зона зеленых насаждений** - территория, покрытая древесно-кустарниковой и травянистой растительностью естественного и искусственного происхождения, в том числе парки, сады, скверы, газоны;

- **зона производства работ** - территория, выделенная для производства работ, а также используемая при производстве работ, в том числе для временного размещения материалов, оборудования, механизмов, бытовых городков;

- **зимний период** – с 01 ноября по 31 марта;

- **инженерные коммуникации** - подземные и надземные сети, трассы открытой и закрытой канализации, электро-, тепло-, газо-, водоснабжения, связи, контактные сети электротранспорта, а также сооружения на них;

- **капитальный ремонт** - работы по восстановлению отдельных конструктивных частей объекта в связи с их физическим износом и (или) разрушением либо по их замене на аналогичные или иные, улучшающие их эксплуатационные показатели, без изменения основных технико-экономических показателей объекта;

- **красные линии** - линии, которые обозначают существующие, планируемые (изменяемые, вновь образуемые) границы территорий общего пользования, границы земельных участков, на которых расположены линии электропередачи, линии связи (в том числе линейно-кабельные сооружения), трубопроводы, автомобильные дороги, железнодорожные линии и сооружения (линейные объекты);

- **объект** - здания и сооружения, инженерные коммуникации, геодезические знаки, дороги и дорожные сооружения, трамвайные и другие рельсовые пути, иные объекты благоустройства, в том числе зеленые насаждения, элементы городской инфраструктуры, объекты розничной торговли, рекламы, обслуживания населения;

- **объекты третьей категории сложности** - здания и сооружения временного, сезонного или вспомогательного назначения, в том числе общественные туалеты, спортивные площадки с сопутствующими

строениями;

- **ордер** - документ, дающий право на производство работ, выдаваемый Комитетом внешнего благоустройства Исполнительного комитета г. Казани;

- **охранная зона подземных инженерных сооружений и коммуникаций** - территория, расположенная вдоль (вокруг) подземных инженерных коммуникаций, границы которой определяются в соответствии с законами и иными нормативными правовыми актами в зависимости от категории объекта, в пределах которой запрещается проводить любые виды деятельности без согласования с владельцами указанных сооружений и коммуникаций, а также органов, осуществляющих контроль и надзор за состоянием, содержанием и эксплуатацией подземных инженерных сооружений и коммуникаций;

- **прилегающая территория** - территория в радиусе пяти метров вокруг объекта;

- **разработка грунта** - выемка (полувыемка), насыпь (полунасыпь), устройство выравнивающего слоя, противодиффузионной подушки, обратного фильтра, дренаж. Разработка грунта может выполняться механизированным способом с использованием средств гидромеханизации или вручную;

- **распоряжение** - разрешение Исполнительного комитета г. Казани на временное ограничение или прекращение движения по автомобильным дорогам муниципального образования города Казани;

- **работы** - работы по строительству, реконструкции, ремонту (капитальному ремонту), содержанию объектов, связанные с разработкой грунта, временным нарушением благоустройства городских территорий, временным ограничением или временным прекращением дорожного движения, и сопутствующие им проектно-изыскательские, землеустроительные, а также подготовительные работы (в том числе складирование строительных материалов и конструкций, размещение машин и механизмов, временных зданий и сооружений), аварийные работы;

- **реконструкция** - изменение параметров объектов капитального строительства, их частей (высоты, количества этажей, площади, показателей производственной мощности, объема) и качества инженерно-технического обеспечения;

- **согласующие организации** - организации, учреждения, а также заинтересованные лица - правообладатели земельных участков, дающие свое согласие и выставляющие условия на производство работ;

- **строительство** - строительство зданий, строений, сооружений (в том числе на месте сносимых объектов капитального строительства);

- **строительная площадка** - земельный участок, отведенный в установленном порядке (или используемый) для размещения объектов

строительства, реконструкции, капитального ремонта, а также для складирования материалов и конструкций, размещения машин и механизмов, временных зданий и сооружений на период строительства (реконструкции, капитального ремонта);

- **приостановление действия ордера** - временное запрещение производства работ на период до полного устранения выявленных нарушений;

- **производитель работ** - юридическое или физическое лицо, которое выполняет земляные, строительные и ремонтные работы, связанные с нарушением благоустройства территории (как генподрядчик, так и субподрядчик);

- **проект (организации строительства, производства работ)** - согласованная в установленном порядке проектная документация, содержащая материалы в текстовой форме и в виде карт (схем) и определяющая архитектурные, конструктивные и инженерно-технические решения для обеспечения строительства и реконструкции объекта и его частей, а также проведения ремонта (капитального ремонта) объекта;

- **ремонт** - работы по восстановлению исправности и работоспособности объекта (в том числе его эксплуатационных характеристик), производимые по мере необходимости, при выполнении которых не затрагиваются конструктивные и иные характеристики надежности и безопасности объекта.

II. Обязанности заказчика

2.1. Заказчик обязан:

2.1.1. До начала производства работ, указанных в разделе IV настоящего Положения, оформить ордер на их производство.

До начала производства работ, указанных в разделе V настоящего Положения, информировать о начале производства работ организацию, осуществляющую содержание и техническую эксплуатацию объекта.

Заказчик имеет право уполномочить производителя работ оформить ордер на производство работ, указанных в разделе IV Положения.

2.1.2. В случае выполнения работ подрядной организацией передать ей оригинал ордера на производство земляных работ.

2.1.3. В случае смены производителя работ (передачи объекта другой организации) немедленно переоформить ордер на другого работника или организацию.

2.1.4. Временное ограничение или прекращение движения по автомобильным дорогам городского округа осуществляется на основании разрешения, выдаваемого уполномоченным органом Исполнительного комитета г. Казани, с обязательным размещением с обеих сторон дороги

информационного щита, содержащего все необходимые сведения о заказчиках и производителях работ, о сроках работ, о возможных маршрутах объезда. Форма и содержание данного щита устанавливаются соответствующим административным регламентом предоставления муниципальной услуги по выдаче указанного разрешения.

В случае временного ограничения или временного прекращения движения транспортных средств по автомобильным дорогам г. Казани информационный щит должен быть установлен не позднее чем за пять дней до начала такого ограничения (прекращения) движения.

2.1.5. Контролировать соблюдение сроков выполнения работ, указанных в ордере.

2.1.6. В случае возникновения причин, не позволяющих закончить работы в установленные сроки, указанные в ордере, обратиться в Комитет внешнего благоустройства Исполнительного комитета г. Казани с просьбой о продлении сроков выполнения работ не позже чем за пять календарных дней до истечения срока выполнения работ, указанного в ордере.

2.1.7. Нести ответственность за восстановление нарушенного дорожного покрытия, зеленых насаждений и других элементов благоустройства за счет собственных средств.

Восстановление асфальтобетонного покрытия должно быть произведено качественно и на всю ширину проезжей части или тротуара и в комплексе, включая проезжую часть, бортовой камень, тротуары, озелененные территории.

2.1.8. Обеспечивать гарантийный срок проведения восстановительных работ при возникновении просадок и деформаций в течение установленного срока (пять лет) с даты подписания акта о возвращении объекта в эксплуатацию для муниципальных нужд.

Приемка выполненных работ и работ по восстановлению благоустройства в полном объеме оформляется актом, подписываемым представителями Комитета внешнего благоустройства Исполнительного комитета г. Казани, Администрации района (районов) Исполнительного комитета г. Казани, заказчиком и производителем работ.

2.1.9. В течение трех дней со дня истечения срока работ, указанного в ордере, сдать объект актом приемки выполненных работ и работ по восстановлению благоустройства после производства работ, связанных с нарушением элементов наружного благоустройства.

2.1.10. В случае проведения работ в зимний период оформить акт промежуточной приемки работ по восстановлению разрушенных элементов благоустройства и дорог в течение трех дней со дня истечения срока работ, указанного в ордере.

Окончательное восстановление разрушенных элементов благоустройства и дорог производится в порядке, установленном в пункте 8.6

настоящего Положения, и сдается актом приемки в течение трех дней после завершения работ по окончательному восстановлению элементов благоустройства и дорог.

В случае систематического (более двух раз) нарушения сроков и порядка закрытия ранее выданных ордеров заказчику может быть отказано в получении разрешения на проведение земляных работ.

2.1.11. В случае корректировки проектных решений в процессе работ внести соответствующие изменения в ордер, представив откорректированную проектную документацию с необходимыми согласованиями.

Изменения и дополнения в действующий ордер вносятся исключительно по месту его выдачи.

Действие ордера может быть приостановлено в случаях:

- выявления нарушений установленного порядка оформления ордера, временного прекращения действия разрешений, согласований, на основании которых он был выдан;

- возникновения деформаций конструкций и элементов зданий и сооружений, расположенных вблизи строительной площадки.

Приостановление действия ордера осуществляется на основании сообщений заинтересованных лиц. При этом ордер изымается, взамен выдается предписание на прекращение работ до устранения нарушений. В ордере делается отметка о сроке приостановления его действия. Восстановление действия ордера производится по письменному обращению с подтверждением устранения нарушений.

2.1.12. В течение 10 дней со дня начала работ, указанного в ордере, обратиться с заявлением об аннулировании ордера, если в течение срока его действия работы не начаты.

Аннулирование ордера производится также в случаях:

- возникновения на строительном объекте угроз безопасности жизни или здоровью людей или движению транспорта, для устранения которых требуется привлечение других подрядных организаций или служб города;

- ведения работ после приостановления действия ордера или неустранения причин, приведших к его приостановлению;

- выявления грубых нарушений установленного порядка оформления ордера, прекращения действия разрешений (документов, согласований), на основании которых он был выдан.

III. Обязанности производителя работ

Работы могут производиться организацией, получившей ордер (заказчик), или подрядными и субподрядными организациями, указанными в ордере.

3.1. Производитель работ обязан:

3.1.1. Иметь на объекте оригиналы ордера, правоустанавливающего документа на земельный участок, в границах которого осуществляются работы, утвержденную проектную документацию, а в случае временного ограничения или временного прекращения движения транспортных средств по автомобильным дорогам г. Казани - распоряжение Исполнительного комитета г. Казани о временном ограничении (временном прекращении) движения транспортных средств по автомобильным дорогам г. Казани и схемы организации дорожного движения и предъявлять их представителям организаций, контролирующим производство работ, в том числе сотрудникам Комитета внешнего благоустройства Исполнительного комитета г. Казани

3.1.2. Установить на месте работ информационный щит с указанием вида работ, наименования заказчика, производителя работ и его подрядчиков (в случае наличия договоров субподряда), сроков начала и окончания работ, начала и окончания временного ограничения или временного прекращения движения транспортных средств (при необходимости такого ограничения (прекращения) движения), фамилий, имен, отчеств должностных лиц, ответственных за производство работ, номеров их рабочих телефонов.

3.1.3. Обеспечивать безопасные условия дорожного движения в соответствии со схемой организации дорожного движения.

3.1.4. Обеспечивать сохранность и содержание в исправном состоянии всех временных знаков, а также технических средств регулирования дорожного движения, находящихся в зоне производства работ.

3.1.5. При необходимости устройства временных въездов-выездов, соединяющих строительную площадку (зону производства работ) с городскими улицами, оборудовать их твердым покрытием и автомойкой.

3.1.6. Обеспечить представителям органов, осуществляющих контроль за производством работ, в том числе сотрудникам Управления административно-технической инспекции Исполнительного комитета г. Казани, доступ на строительную площадку (в зону производства работ).

3.1.7. Организовать ограждение зоны производства работ, обеспечивающее безопасное движение транспорта и пешеходов, сохранность объектов, входящих в зону производства работ, установить технические средства организации дорожного движения в соответствии с согласованной схемой организации дорожного движения, ограждающие и направляющие устройства, пешеходные мостики с перилами шириной не менее 1,5 м, красные фонари на углах ограждений и не реже чем через каждые 50 м вдоль ограждения.

На углах забора, перегораживающего (частично или полностью) тротуар или проезжую часть, должна быть сделана вертикальная разметка в соответствии с действующими нормами. Не допускается устройство котлованов (траншей) глубиной более 1 м без крепления их стен.

Для организации пешеходного движения по обеим сторонам улицы

должны оставаться полосы для тротуара шириной не менее 1,5 м, при этом они должны быть огорожены по всей ширине с обязательной установкой перил.

3.1.8. При производстве работ обеспечить въезды во дворы (кварталы) и входы в строения путем устройства переездов через траншею и пешеходных мостиков. В зимнее время они должны систематически очищаться от снега и льда, посыпаться песком.

3.1.9. Складирование материалов, временное хранение техники и размещение бытового городка организовать в соответствии с проектом (организации строительства, производства работ), согласованным согласующими организациями при оформлении ордера Комитета внешнего благоустройства Исполнительного комитета г. Казани, доставку таких материалов, техники на место работ производить только после регистрации ордера в организациях, указанных в ордере, и получения допуска в охранные зоны существующих объектов (при необходимости временно занять территорию в охранных зонах существующих объектов).

3.1.10. Содержать строительную площадку (зону производства работ) и прилегающую территорию (пятиметровая зона по всему периметру) в надлежащем состоянии в соответствии с действующими Правилами благоустройства города Казани.

3.1.11. Обеспечить наличие на территории строительной площадки контейнеров и (или) бункеров-накопителей для сбора твердых бытовых отходов, крупногабаритного и строительного мусора, а также иных отходов производства и потребления.

3.1.12. Обеспечить организацию вывоза с территории строительной площадки твердых бытовых отходов, крупногабаритного и строительного мусора, а также иных отходов производства и потребления в установленном порядке.

3.1.13. Не допускать выноса грязи колесами автотранспорта (строительных машин) за территорию строительной площадки (зоны производства работ).

3.1.14. Выполнять условия ордера, в том числе по соблюдению границ зоны производства работ, указанные в топосъемке, а также по сроку выполнения работ (работы по просроченному ордеру приравниваются к работам без ордера).

3.1.15. Соблюдать порядок и сроки временного ограничения (временного прекращения) движения транспортных средств по автомобильным дорогам г. Казани (в случае введения такого ограничения (прекращения) движения) - согласно распоряжению Исполнительного комитета г. Казани.

3.1.16. После завершения работ с временным нарушением существующей схемы организации дорожного движения выполнить полное

восстановление постоянной дислокации технических средств регулирования дорожного движения, если иное не предусмотрено проектом.

3.1.17. По окончании основных работ восстановить нарушенное благоустройство и убрать материалы, конструкции, строительный мусор, ограждения после восстановительных работ в срок, указанный в ордере.

IV. Работы, производство которых без ордера запрещено

На основании ордера, выдаваемого Комитетом внешнего благоустройства Исполнительного комитета г. Казани, разрешается выполнение следующих видов работ:

4.1. вскрытие и разработка грунта, в том числе его планировка под любые последующие виды работ;

4.2. вскрытие дорожной одежды проезжей части, тротуаров, обочин, разделительных полос, зон зеленых насаждений;

4.3. все виды дорожных работ, кроме указанных в разделе V Положения;

4.4. производство земляных работ при строительстве, реконструкции, ремонте (капитальном ремонте) инженерных коммуникаций независимо от способа их прокладки, в том числе земляные работы по выносу инженерных коммуникаций с пятен застройки; производство земляных работ при строительстве, реконструкции, ремонте (капитальном ремонте) инженерных коммуникаций, проходящих транзитом через строительную площадку или имеющих точки подключения в ее пределах; производство земляных работ при устройстве временных инженерных коммуникаций на период строительства (реконструкции, капитального ремонта) объекта за пределами земельного участка, предоставленного для целей строительства, реконструкции, капитального ремонта объектов капитального строительства;

4.5. производство земляных работ при строительстве, реконструкции, капитальном ремонте трамвайных и других рельсовых путей, а также их ремонт, если это связано с нарушением благоустройства в необособленном полотне, либо ремонт в обособленном полотне при длине ремонтируемого участка более 12,5 м;

4.6. установка опор линий электропередачи, связи, контактной сети электротранспорта, опор освещения;

4.7. забивка шпунта, устройство свай (в том числе пробных свай на стадии проектно-изыскательских работ);

4.8. производство земляных работ при инженерных изысканиях, установке геодезических знаков;

4.9. установка (замена) и размещение временных заборов и ограждений, в том числе временных ограждений строительных площадок, зон производства работ, за исключением замены временных ограждений без

изменения планового положения, если заменяемое ограждение было установлено на основании ордера, выданного Комитетом внешнего благоустройства Исполнительного комитета г. Казани, а также установка и замена постоянных заборов и ограждений;

4.10. установка стационарных дорожных ограждений и направляющих устройств;

4.11. установка строительных лесов и стационарных вышек при реконструкции, капитальном и текущем ремонте фасадов зданий и сооружений, а также при обследовании фасадов зданий (сооружений);

4.12. производство земляных, дорожных работ при благоустройстве и озеленении территорий, в том числе при посадке (пересадке) деревьев, локальном и комплексном восстановлении нарушенного благоустройства;

4.13. производство земляных работ при строительстве нестационарных и некапитальных объектов временного пользования, коллективных многоместных одноэтажных гаражей, открытых автостоянок, общественных туалетов, спортивных площадок с сопутствующими строениями и других объектов третьей категории сложности;

4.14. установка элементов городской инфраструктуры, в том числе отдельно стоящих рекламных конструкций при заглублении более 0,3 м, а также торговых, остановочных и иных павильонов при заглублении более 0,3 м либо павильонов площадью более 10 кв. м;

4.15. складирование любых видов материалов, конструкций, оборудования;

4.16. производство аварийных работ.

V. Работы, производство которых без ордера разрешено

Получения ордера в Комитете внешнего благоустройства Исполнительного комитета г. Казани не требуется для выполнения следующих видов работ:

5.1. срезка фрезерованием покрытий дорог, проездов, тротуаров и площадок на толщину асфальтового слоя в пределах одного объекта с восстановлением покрытия в течение суток либо графика согласованного с балансодержателем объекта;

5.2. ремонт покрытия дорог, проездов, тротуаров и площадок из штучного материала в пределах одного объекта с восстановлением покрытия в течение трех суток либо графика, согласованного с балансодержателем объекта;

5.3. заделка трещин, деформационных швов дорожного покрытия;

5.4. поверхностная обработка дорожного покрытия;

5.5. перестановка одиночных бортовых камней на участках общей протяженностью не более 100 м;

5.6. замена и регулировка крышек колодцев, реперов, газовых и кабельных коверов;

5.7. профилировка и планировка дорожного покрытия переходного типа, укрепленных и неукрепленных обочин, разделительных полос, откосов земляного полотна, водоотводных кюветов;

5.8. очистка системы дорожных водоотводных сооружений от наносов, грязи, мусора, посторонних предметов, затрудняющих работу этих сооружений;

5.9. наружный ремонт технических средств организации дорожного движения, замена их отдельных элементов, установка на тротуарах и в зоне зеленых насаждений стоек с железобетонным основанием для дорожных знаков с заглублением до 0,3 м;

5.10. работы на мостах, путепроводах, набережных, в тоннелях, связанные с восстановлением или ремонтом элементов деформационных швов, опор освещения, парапетов, карнизных камней, тротуарных плит, откосов и конусов, при условии проведения работ без ограничения дорожного движения;

5.11. уход за зелеными насаждениями (включая посадку кустарников взамен снесенных), пешеходными дорожками парков, садов, скверов;

5.12. размещение павильонов площадью до 10 кв. м без производства земляных работ, а также при заглублении до 0,3 м;

5.13. размещение отдельно стоящих рекламных конструкций при заглублении до 0,3 м;

5.14. текущий ремонт трамвайных и других рельсовых путей в обособленном полотне при длине ремонтируемого участка не более 12,5 м;

5.15. земляные работы для устройства фундаментов (оснований) крылец зданий при заглублении до 0,3 м;

5.16. текущий ремонт пешеходных и силовых ограждений, павильонов ожидания пассажирского городского транспорта.

VI. Порядок производства плановых работ

6.1. При производстве работ должны выполняться обязательные требования нормативных документов в области строительства.

6.2. Вынос в натуру осей сооружения и трасс коммуникаций (от начала работ и выполнения контрольной съемки до засыпки траншей и сдачи объекта в эксплуатацию) производится на основании проектной документации и используемых материалов, рассмотренных Управлением архитектуры и градостроительства Исполнительного комитета г. Казани.

6.3. Материалы, оставшиеся от разборки дорожных покрытий, складировются в штабеля по видам материалов и не должны смешиваться с землей из траншей, а также не должны препятствовать уличному движению.

Грунт из траншей, непригодный для обратной засыпки, необходимо вывозить по ходу работ.

6.4. Засыпка траншей и котлованов на проездах и тротуарах должна производиться песчаным грунтом, слоями толщиной 0,2 м, с тщательным уплотнением и поливкой водой (в летнее время). В зимнее время траншеи и котлованы необходимо засыпать талым песчаным грунтом с уплотнением.

6.5. Засыпка траншей и котлованов должна производиться под технадзором представителя организации, осуществляющей восстановление асфальтобетонного покрытия.

6.6. Устройство временных отвалов грунта на месте производства работ не допускается, если иное не предусмотрено согласованной и утвержденной проектной документацией.

6.7. При производстве работ не допускается засыпка грунтом крышек люков колодцев и камер, решеток и патрубков дождеприемных колодцев, лотков дорожных покрытий, зеленых насаждений, геодезических знаков, а также складирование материалов и конструкций в зоне зеленых насаждений, в охранных зонах инженерных коммуникаций.

Временное складирование грунта, пригодного к обратной засыпке, а также материалов в зонах расположения инженерных коммуникаций, геодезических знаков без согласования с владельцами этих объектов запрещено.

6.8. До начала работ по строительству, реконструкции и капитальному ремонту проезжих частей дорог и тротуаров должны быть выполнены все предусмотренные комплексным проектом строительства работы по строительству, реконструкции и ремонту (капитальному ремонту) существующих инженерных коммуникаций.

6.9. Если до начала дорожных работ переустройство предусмотренных комплексным проектом инженерных коммуникаций невозможно, их владельцы обязаны выполнить мероприятия, предотвращающие в дальнейшем вскрытие дорожной одежды в местах пересечения этих коммуникаций со строящимися или ремонтируемыми дорогами и тротуарами.

6.10. Конструкция въезда (пандуса) на строительную площадку не должна находиться в пределах проезжей части дороги (выступать за внутреннюю линию бордюра). Сам въезд на строительную площадку должен быть выполнен в твердом покрытии или отсыпан щебнем до примыкания к проезжей части дороги.

VII. Порядок производства аварийных работ

7.1. Владельцы инженерных коммуникаций при получении сигнала об аварии на принадлежащих им коммуникациях обязаны немедленно

направить аварийную бригаду, которая под руководством ответственного лица должна приступить к ликвидации аварии, обеспечивая безопасность дорожного движения и сохранность расположенных поблизости инженерных коммуникаций и других объектов.

7.2. Производство аварийно-восстановительных работ (в том числе разрытия) на инженерных коммуникациях и сооружениях с целью устранения аварий, происшедших при их эксплуатации или проведении строительных работ, разрешается на основании аварийных телефонограмм (факсограмм) с подробной географической (адресной) привязкой места производства работ, передаваемых владельцем объекта в Комитет внешнего благоустройства Исполнительного комитета г. Казани.

Одновременно с отправкой аварийной телефонограммы (факсограммы) организация, устраняющая аварию, обязана в течение суток оформить в Комитете внешнего благоустройства Исполнительного комитета г. Казани ордер на производство аварийных работ.

В вечернее и ночное время, в выходные и праздничные дни разрешается выполнять аварийные работы при условии оформления ордера в Комитете внешнего благоустройства Исполнительного комитета г. Казани в ближайший рабочий день.

7.3. Организации, имеющие в зоне аварии подземные коммуникации, при получении телефонограммы обязаны немедленно выслать на место аварии представителя с исполнительными чертежами для уточнения расположения подведомственных коммуникаций (сооружений) на местности и согласования способа работ.

Порядок производства аварийных работ на проезжей части должен согласовываться также с ОГИБДД Управления МВД России по г. Казани.

Если работы по ликвидации аварии требуют полного или частичного закрытия проезда, органы ОГИБДД Управления МВД России по г. Казани совместно с Комитетом внешнего благоустройства Исполнительного комитета г. Казани принимают оперативное решение о временном закрытии проезда, маршруте объезда транспорта и установлении (совместно с заинтересованными эксплуатационными организациями) кратчайшего срока ликвидации повреждения.

7.4. На месте работ по ликвидации аварии должен постоянно находиться ответственный представитель выполняющей аварийные работы организации, имеющий при себе служебное удостоверение и ордер, выданный Комитетом внешнего благоустройства Исполнительного комитета г. Казани, либо копию телефонограммы (факсограммы) с подробной географической (адресной) привязкой места производства работ, направленной в Комитет внешнего благоустройства Исполнительного комитета г. Казани.

7.5. Организации, складировавшие различные материалы и

оборудование либо устроившие отвалы грунта или строительного мусора на месте аварии, если это препятствует аварийным работам, обязаны по требованию организации, производящей работы по ликвидации аварии, немедленно и за свой счет освободить зону работ.

7.6. Аварии независимо от типа коммуникации (сооружения) с полным восстановлением благоустройства в местах аварийных разрывов должны устраняться в течение пяти суток, а в зимний период - в течение восьми дней.

7.7. После ликвидации аварии, засыпки траншеи (котлована) и уборки мусора организация, производившая работы, передает объект организации, с которой заключен договор на благоустройство, для выполнения указанных работ.

7.8. Работы по восстановлению благоустройства и озеленения должны выполняться специализированными организациями.

При этом работы по восстановлению покрытия проезжей части и тротуаров должны быть выполнены в течение 24 часов вне зависимости от времени года (для обеспечения безаварийного движения автотранспорта и механизированной уборки).

7.9. При проведении работ в зимний период (с 1 ноября по 31 марта), невозможности восстановления малых архитектурных форм, зеленых насаждений и необходимости переделки асфальтового покрытия производитель работ обязан выполнить благоустройство в период с 25 апреля по 31 мая.

7.10. Объект проведения аварийно-восстановительных работ снимается с контроля после проверки фактического выполнения благоустройства и дорожно-ремонтных работ и их качества, о чем составляется акт с участием представителей организации, производившей работы, балансодержателя территории, Комитета внешнего благоустройства Исполнительного комитета г. Казани, а также ОГИБДД Управления МВД России по г. Казани (если работы производились на проезжей части).

7.11. Если работы по восстановлению благоустройства зоны производства аварийных работ невозможно выполнить в сроки, указанные в ордере на производство аварийных работ, на проведение данных работ должен быть оформлен ордер в Комитете внешнего благоустройства Исполнительного комитета г. Казани. Работы по просроченному ордеру приравниваются к работам без ордера.

7.12. Запрещается производить плановые работы под видом аварийных.

7.13. При необходимости выполнения аварийных работ на инженерных коммуникациях с общей длиной трассы (траншеи) более 10 м ордер на производство работ оформляется в порядке, предусмотренном для оформления ордера на производство плановых работ.

VIII. Восстановление нарушенного благоустройства

8.1. После проведения работ по строительству, реконструкции или ремонту (капитальному ремонту) объектов производится восстановление нарушенного благоустройства в сроки, указанные в ордере, выданном Комитетом внешнего благоустройства Исполнительного комитета г. Казани.

8.2. После засыпки траншеи (котлована) работы по восстановлению дорожной одежды в местах поперечных разрывов улиц и в пределах трамвайных и других рельсовых путей должны быть начаты немедленно и закончены в течение 24 часов, а во всех остальных случаях - выполнены в течение трех суток.

Дорожная одежда после ее вскрытия должна быть восстановлена в соответствии с требованиями СНиП "Автомобильные дороги" 2.05.02-85 от 17.12.1985, ГОСТ Р 50597-93.

8.3. Производитель работ по засыпке траншеи (котлована) обязан передать объект организации, восстанавливающей дорожную одежду или элементы внешнего благоустройства (зеленые насаждения, набивные дорожки и площадки, малые архитектурные формы и т.д.), после выполнения следующих работ:

- вывоз с объекта оставшихся материалов, лишнего грунта, строительного мусора в соответствии с технологическим регламентом по обращению со строительными отходами;

- передача объекта для восстановления по акту приема-передачи в присутствии ответственного представителя владельца восстанавливаемой территории и производителя работ, на которого возложена обязанность восстановления нарушенного благоустройства. В случае механического повреждения дорожного покрытия в ходе работ за границами производства ремонтных работ объем восстановления определяется комиссионно с составлением акта повреждения при участии представителя организации, осуществляющей содержание и техническую эксплуатацию объекта, и производителя работ.

8.4. Соблюдение сроков восстановления траншей (котлованов) на проезжей части и тротуарах контролируется Комитетом внешнего благоустройства Исполнительного комитета г. Казани.

8.5. Для обеспечения бесшовности соединения смежных полос перед укладкой асфальтобетонных смесей производитель работ должен выполнить их с учетом следующих требований:

- а) кромки существующего асфальта должны быть без искривлений по горизонтали и вертикали;

- б) основания под асфальтобетонные покрытия должны быть сухими и очищены от грязи;

в) основания должны быть обработаны разжиженным или жидким битумом либо битумной эмульсией из расчета 0,5 л/кв. м.

На подготовленное таким образом место укладывается горячая асфальтобетонная смесь.

Места сопряжения вновь уложенного и старого асфальта тщательно заглаживают. Поверхность покрытий должна быть ровной, без наплывов и открытых швов.

Восстановление асфальтового покрытия осуществляется по всей ширине проезжей части дороги и тротуара.

Восстановление несущего слоя дорожного покрытия осуществляется круглогодично.

В случае проведения работ в зимний период (с 1 ноября по 31 марта) необходимо осуществить полную очистку поврежденного места от снега и льда путем вывоза в снегоотвалы, засыпать места производства работ грунтом, подготовить основания из песка и щебня с послойным уплотнением до нужного коэффициента в соответствии с конструкцией дорожной одежды на данном участке, выполнить расклиновку с последующим уплотнением, укладку из жидкого асфальтобетона или бетонной смеси в одной метке с существующим асфальтобетонным покрытием.

8.6. Полное восстановление благоустройства осуществляется в период с 25 апреля по 31 мая.

Восстановление асфальтобетонных покрытий в технологической последовательности должно выполняться при температуре наружного воздуха не ниже 10°C осенью и 5°C - весной.

8.7. Восстановление зеленой зоны следует производить с учетом того, что восстановление верхнего слоя разрытия выполняется только растительным грунтом (без снега и льда). Толщина слоя растительного грунта в местах его расстилки должна быть не менее 30 см. Проверка производится путем отрывки шурфов. Планировка зеленой зоны должна быть выполнена ровно по горизонтали и вертикали.

8.8. В случае возникновения в течение пяти лет после завершения работ просадок на месте работ заказчик обязан обеспечить их устранение.

IX. Обеспечение безопасности дорожного движения при производстве земляных работ

9.1. Производитель работ обязан обеспечить согласованный порядок, очередность производства работ, соблюдать сроки их выполнения, организовать безопасность дорожного движения.

9.2. Порядок и время работ на проезжей части, тротуарах, обочинах, разделительных полосах, уличных газонах определяются схемой организации дорожного движения на период этих работ. Данное требование не

распространяется на проведение аварийно-восстановительных работ.

9.3. Схема организации дорожного движения должна разрабатываться в составе проектной документации. Данное требование не распространяется на проведение аварийно-восстановительных работ.

9.4. Место производства работ ограждается щитами-заставками установленного образца (временными дорожными разделительными водоналивными блоками).

На проезжей части улиц (магистралей) кроме ограждения устанавливаются красные габаритные фонари, дорожные знаки, указатели проезда транспорта, прохода пешеходов и т.д.

Места работ в зонах движения пешеходов при отсутствии наружного освещения оборудуются светильниками.

9.5. Должностные лица, под руководством которых осуществляется производство работ, несут ответственность за наличие и состояние ограждения, работу освещения и габаритных фонарей, сохранность дорожных знаков и указателей до полного окончания работ.

9.6. При производстве работ должны быть обеспечены свободные проходы к зданиям и входы в них путем установки через траншеи (зону производства работ) пешеходных мостиков с перилами, а также свободные въезды во дворы в соответствии с порядком работ.

9.7. Запрещается до полного обустройства зоны работ в соответствии с утвержденным проектом (организации строительства, производства работ) начинать работы, размещать на объекте механизмы, технику, материалы, инвентарь, вагоны-бытовки. Данное требование не распространяется на проведение аварийно-восстановительных работ.

9.8. Для обеспечения безопасного пешеходного движения по обеим сторонам улицы должен предусматриваться проход шириной не менее 1,5 м. В исключительных случаях тротуар может быть полностью закрыт, но при этом в обязательном порядке должно быть сохранено движение пешеходов по противоположному тротуару с организацией пешеходных переходов.

9.9. Ограждения для фасадов зданий и сооружений выполняются из специально предусмотренных пригодных для этих целей по своим декоративным, прочностным и пожаробезопасным характеристикам материалов, сохраняющих свои первоначальные свойства в течение всего периода строительства. При этом нижний ярус ограждений фасадов, выходящих на улицы, должен быть в обязательном порядке выполнен из сплошных непрозрачных износостойких материалов.

9.10. В целях обеспечения безопасности пешеходов в местах, где зона производства работ размещается близко к пешеходной зоне, над ограждением устанавливается защитный козырек, а на тротуаре - настил для пешеходов, оборудованный перилами со стороны движения транспорта.

9.11. Инвентарные ограждения должны отвечать требованиям

действующих государственных стандартов.

9.12. При работах на проезжей части улиц в качестве ограждения могут использоваться специально предназначенные для этого блоки из полимерных материалов. Применение бетонных блоков и железобетонных свай в качестве ограждения зоны выполнения работ запрещено.

9.13. При установке (размещении) ограждения зоны производства работ производитель работ обязан соблюдать требования ГОСТ 23407-78 "Ограждения инвентарные строительных площадок и участков производства строительно-монтажных работ. Технические условия", которые являются для него обязательными. Ограждения зоны работ должны иметь опрятный внешний вид: окрашены, очищены от грязи, промыты, не должны иметь проемов, поврежденных участков, отклонений от вертикали, посторонних наклеек, объявлений, надписей.

9.14. Ограждения и их элементы должны быть выполнены с применением светоотражающих материалов и окрашены красками, устойчивыми к неблагоприятным погодным условиям.

9.15. Производитель работ обязан обеспечить надлежащее содержание пешеходных сооружений через траншеи.

9.16. Производитель работ, выполняющий работы на проезжей части улиц и тротуарах, должен быть оснащен необходимыми техническими средствами безопасности дорожного движения: дорожными знаками с улучшенными светотехническими характеристиками, импульсными сигнальными стрелками, фонарями, специальной униформой со светоотражающими вставками для дорожных рабочих и проблесковыми маячками оранжевого цвета для дорожной техники. Установка технических средств безопасности дорожного движения выполняется в соответствии с требованиями Ведомственных строительных норм (ВСН 37-84) и ГОСТ Р 52289-2004. Без наличия указанных средств начинать работы на проезжей части запрещается.

Количество и места расстановки дорожных знаков должны соответствовать утвержденной схеме организации дорожного движения. Использование нестандартных и самодельных дорожных знаков и ограждений без светоотражающих свойств запрещено. Импульсные стрелки должны быть включены независимо от времени суток. Технические средства организации дорожного движения и другие средства безопасности должны быть выполнены в соответствии с действующими государственными стандартами и техническими условиями производителя этой продукции. Данное требование не распространяется на проведение аварийно-восстановительных работ.

9.17. При необходимости вскрытия крышек колодцев в местах движения автомобильного транспорта и пешеходов люки ограждаются, обустройстваются средствами сигнализации и временными

предупредительными знаками с обозначением направления объезда или обхода в соответствии с типовыми схемами организации дорожного движения, согласованными с Комитетом по транспорту Исполнительного комитета г.Казани и Администрацией района (районов) Исполнительного комитета г.Казани.

Х. Ответственность за нарушение требований Положения

За невыполнение или нарушение требований Положения заказчик и производитель работ несут административную ответственность в соответствии с действующим законодательством.

**образования города Казани
от 4 марта 2014 г. N 1281**

**"Об утверждении Положения, регламентирующего оформление и
установку указателей с наименованиями улиц и номерами домов в
муниципальном образовании г. Казани"**

В целях упорядочивания адресного хозяйства муниципального образования г. Казани, а также во исполнение решения Казанской городской Думы от 07.06.2012 N 4-14 "О правилах благоустройства города Казани" постановляю:

1. Утвердить прилагаемое Положение, регламентирующее оформление и установку указателей с наименованиями улиц и номерами домов в муниципальном образовании г. Казани.

2. Физическим и юридическим лицам независимо от организационно-правовой формы, задействованным в работах по благоустройству, при оформлении и установке указателей с наименованиями улиц и номерами домов руководствоваться Положением, регламентирующим оформление и установку указателей с наименованиями улиц и номерами домов в муниципальном образовании г. Казани.

3. Муниципальным учреждениям и предприятиям привести указатели с наименованиями улиц и номерами домов в соответствие с настоящим постановлением.

4. Опубликовать настоящее постановление в Сборнике документов и правовых актов муниципального образования города Казани.

5. Контроль за выполнением настоящего постановления возложить на первого заместителя Руководителя Исполнительного комитета г. Казани А.Н. Лобова.

Руководитель

Д.Г. Калинин

**Положение
регламентирующее оформление и установку указателей с
наименованиями улиц и номерами домов в муниципальном образовании
г. Казани**

**(утв. постановлением Исполнительного комитета г. Казани от 4 марта
2014 г. N 1281)**

I. Общие положения

1.1. Настоящее положение регламентирует оформление и установку указателей с наименованиями улиц и номерами домов на всех объектах

недвижимости, расположенных в исторической части города, на туристических маршрутах, а также на всех улицах г. Казани.

1.1.1. В исторической части города устанавливается указатель с наименованием улицы и номера дома "Ретро" (приложение N 1).

1.1.2. На улицах г. Казани с повышенными требованиями к эстетике городской среды (приложение N 2) устанавливается световой указатель с наименованием улицы и номера дома на трех языках (двух государственных языках Республики Татарстан (русский, татарский) и английском языке) (приложения N 3-4), за исключением улиц, расположенных в историческом центре (приложение N 5), на которые устанавливаются указатели, указанные в подпункте 1.1.1 настоящего положения.

1.1.3. На всех улицах города Казани устанавливаются указатели с наименованиями улиц и номерами домов на двух государственных языках Республики Татарстан (русский, татарский) (приложения N 6-9).

1.2. На фасадах зданий запрещается:

- произвольное оформление и установка указателей с наименованиями улиц и номерами домов;

- оформление и установка других указателей;

- установка указателей с наименованиями улиц и номерами домов, не соответствующих утвержденным образцам;

- размещение рядом с указателями с наименованиями улиц и номерами домов выступающих вывесок, консолей, а также объектов, затрудняющих их восприятие;

- размещение указателей с наименованиями улиц и номерами домов вблизи выступающих элементов фасада или на заглубленных участках фасада, на элементах декора, карнизах, воротах;

- произвольное перемещение указателей с наименованиями улиц и номерами домов с установленного места.

1.3. Включение и отключение световых указателей с наименованиями улиц и номерами домов производятся в режиме работы наружного освещения улиц.

1.4. Здания должны быть оборудованы указателями с наименованиями улиц и номерами домов, которые должны содержаться в чистоте и исправном состоянии.

1.5. Ответственность за загрязненное, неисправное состояние или отсутствие указателей с наименованиями улиц и номерами домов, размещение и установку указателей с наименованиями улиц и номерами домов неустановленного образца, нарушение порядка нумерации зданий несут юридические и физические лица, являющиеся собственниками, владельцами или пользователями здания, в соответствии с законодательством Российской Федерации.

II. Порядок оформления указателей с наименованием улиц и номерами домов

2.1. Размеры и форма указателя с наименованием улицы и номером дома типа "Ретро" представлены в приложении N 1:

- указатель "Ретро" изготавливается из металлопластика; акрил (монолит типа ПК 10 x 2050 x 3050, NovatorGuardUV 2, прозрачный);
- цветовое решение указателя: графит;
- шрифт: "Arial";
- габаритные размеры: 600 x 400 мм;
- указатель с наименованием улицы и номером дома "Ретро" является световым: светонакапливающая пленка типа "DaomingSpectralait", желто-зеленая.

2.2. Размеры и форма указателя с наименованием улицы и номером дома на трех языках, размещаемый на зданиях, расположенных на туристических маршрутах, представлен в приложениях N 3, 4:

- указатель изготавливается из акрила, монолитного поликарбоната типа "NovatorGuard" UV 2 x 10 мм, пленка Avery 500, блок питания INFINILITE 12V;
- цветовое решение указателя: шрифт - белый цвет, фон - цвет ультрамарин-блю;
- шрифт: "Arial";
- габаритные размеры аншлага, совмещенного с номерным знаком: 1500 x 500 мм;
- габаритные размеры номерного знака: 500 x 500 мм;
- указатель с наименованием улицы и номером дома является световым: светодиодная лента типа "LEDINFINILITE" SMD3528IP 65 с блоком питания INFINILITE 12V;

2.3. Размеры и форма указателя с наименованием улицы и номером дома на двух языках, размещаемый на всех улицах города Казани, представлен в приложениях N 6-9:

- указатель изготавливается из штампованного листового металла толщиной 0,8 мм с полимерным покрытием;
- цветовое решение указателя: шрифт - белый цвет, фон - синий цвет;
- шрифт: "Arial";
- габаритные размеры аншлага, совмещенного с номерным знаком: 1500 x 500 мм и 740 x 310 мм;
- габаритные размеры номерного знака: 500 x 500 мм и 310 x 310 мм.

III. Порядок установки указателей с наименованиями улиц и номерами

ДОМОВ

3.1. Указатели с наименованиями улиц и номерами домов размещаются на фасадах зданий в соответствии со следующими требованиями:

- указатели с наименованиями улиц и номерами домов размещаются в местах с хорошей видимостью с учетом условий пешеходного и транспортного движения, дистанций восприятия, архитектуры зданий, освещенности, зеленых насаждений;

- указатели с наименованиями улиц устанавливаются на стенах зданий, расположенных на перекрестках, с обеих сторон зданий;

- необходимы привязка указателя к вертикальной оси простенка, архитектурным членениям фасада и единой вертикальной отметке размещения указателей на соседних фасадах, размещение указателей на участке фасада, свободном от выступающих архитектурных деталей, отсутствие внешних заслоняющих объектов (деревьев, построек);

- указатели с наименованиями улиц и номерами домов следует устанавливать на высоте от 2,5 до 3,5 м от уровня земли (в районах современной застройки - до 5,0 м) на расстоянии не более 1,0 м от угла здания;

- на перекрестке улиц устанавливаются указатели на домах, выходящих на данный перекресток;

- при большой протяженности здания через каждые 75-90 метров устанавливаются дополнительные указатели: в середине объекта и (или) с правой стороны;

- указатели с наименованиями улиц и номерами домов должны быть размещены на главном фасаде - в простенке с правой стороны фасада; на улицах с односторонним движением транспорта - на стороне фасада, ближней по направлению движения транспорта; у арки или главного входа - с правой стороны или над проемом; на дворовых фасадах - в простенке со стороны внутриквартального проезда; на оградах и корпусах промышленных предприятий - справа от главного входа, въезда.

3.2. Указатели с номерами домов располагаются на левой стороне зданий, имеющих четные номера, на правой стороне - имеющих нечетные номера (за левую и правую стороны следует принимать положение объекта, если смотреть на него по ходу движения от начала проспекта, улицы, переулка, проезда).

3.3. Написание наименований улиц производится в строгом соответствии с обозначением их в Реестре улиц г. Казани на русском и татарском языках. Наименование на русском и татарском языках должно быть полным. Слова: проспект, улица, переулок, проезд на русском языке применяются в сокращенном варианте. На татарском языке в сокращенном

варианте - ур.; в полном варианте - проспекты, тыкрыгы, юлы.

Наименование улицы выполняется прописными буквами, слова: проспект, улица, переулок, проезд - строчными.

3.4. На адресную атрибутику, устанавливаемую в историческом центре и на улицах с повышенными требованиями к эстетике городской среды, составляется паспорт (приложения N 10-11), который должен быть согласован с Комитетом жилищно-коммунального хозяйства Исполнительного комитета г. Казани и утвержден Управлением архитектуры и градостроительства Исполнительного комитета г. Казани.

3.5. Указатели с наименованиями улиц и номерами домов, установленные в историческом центре (приложение N 5) и на улицах с повышенными требованиями к эстетике городской среды (приложение N 2), с наступлением сумерек должны быть освещены.

3.6. Пришедшие в негодность и поврежденные указатели с наименованиями улиц и номерами домов должны ремонтироваться или заменяться.

3.7. Установка указателей с наименованиями улиц и номерами домов осуществляется за счет средств собственников зданий.

3.8. Лица, виновные в нарушении установленных настоящим положением требований, несут административную ответственность, предусмотренную статьей 3.6 Закона Республики Татарстан от 19.12.2006 N 80-ЗРТ "Кодекс Республики Татарстан об административных правонарушениях" за нарушение муниципальных правил благоустройства территорий поселений и городских округов.

Приложение N 1
к Положению, регламентирующему оформление и установку
указателей с наименованием улиц и номерами домов
в муниципальном образовании г. Казани

		ЭБЕТ
Полная длина световозвращающей пленки Трестройлфт марки «Зеленая» (10 часов)	Металлопластик, Акрил (до 50 см) 19, 19/25/32/30/35 Novolux Quartz (IV 2 прозрачный)	Грифет



Приложение N 2
к Положению, регламентирующему оформление и установку
указателей с наименованием улиц и номерами домов
в муниципальном образовании г. Казани

Перечень
улиц с повышенными требованиями к эстетике городской среды

1. Военный городок-2.
2. Пр. Ибрагимова.
3. Пр. Победы.
4. Пр. Хусаина Ямашева.
5. Ул. Абжалилова.
6. Ул. Абсалямова.
7. Ул. Аграрная.
8. Ул. Агрономическая.
9. Ул. Аделя Кутуя.
10. Ул. Адоратского.
11. Ул. Академика Арбузова.
12. Ул. Академика Губкина.
13. Ул. Академика Парина.
14. Ул. Академика Сахарова.
15. Ул. Альберта Камалеева.
16. Ул. Баки Урманче.
17. Ул. Бойничная.
18. Ул. Болотникова.
19. Ул. Большая Крыловка.
20. Ул. Бондаренко.
21. Ул. Вишневого.
22. Ул. Воровского.
23. Ул. Восстания.
24. Ул. Гаврилова.
25. Ул. Газовая 2-ая.
26. Ул. Гвардейская.
27. Ул. Горьковское Шоссе.
28. Ул. Даурская.
29. Ул. Девятаева.
30. Ул. Декабристов.
31. Ул. Дементьева.
32. Ул. Дубравная.
33. Ул. Залесная.
34. Ул. Карбышева.

35. Ул. Клары Цеткин.
36. Ул. Копылова.
37. Ул. Космонавтов.
38. Ул. Краснококшайская.
39. Ул. Кулахметова.
40. Ул. Латышских Стрелков.
41. Ул. Ленинградская.
42. Ул. Ломжинская.
43. Ул. Магистральная.
44. Ул. Максимова.
45. Ул. Мамадышский Тракт
46. Ул. Марсея Салимжанова.
47. Ул. Маршала Чуйкова.
48. Ул. Меридианная.
49. Ул. Мира.
50. Ул. Мулланура Вахитова.
51. Ул. Мусина.
52. Ул. Николая Ершова.
53. Ул. Нигматуллина.
54. Ул. Оренбургский Проезд.
55. Ул. Оренбургский Тракт.
56. Ул. Павлюхина.
57. Ул. Патриса Лумумбы.
58. Ул. Пролетарская.
59. Ул. Рихарда Зорге.
60. Ул. Сибгата Хакима.
61. Ул. Сибирский Тракт.
62. Ул. Спартаковская.
63. Ул. Сыртлановой.
64. Ул. Татарстан.
65. Ул. Техническая.
66. Ул. Фатыха Амирхана.
67. Ул. Фермское Шоссе.
68. Ул. Фрунзе.
69. Ул. Хади Такташа.
70. Ул. Халева.
71. Ул. Хусаина Мавлютова.
72. Ул. Чистопольская.
73. Ул. Шаляпина.
74. Ул. Эсперанто.
75. Ул. Юлиуса Фучика.

Приложение N 3
к Положению, регламентирующему оформление и установку
указателей с наименованием улиц и номерами домов
в муниципальном образовании г. Казани

Аншлаг "Светодиодный" с наименованием улиц на двух языках
Республики Татарстан с добавлением перевода на английский язык для
улиц с повышенными требованиями к эстетике городской среды

ПОДСВЕТКА	МАТЕРИАЛ	ЦВЕТ
Светодиодная лента эпиплюс SMD3528 IP 65 с блоком питания 10Аmps 12V	Материал: поликарбонат Акриловый Glare UV 2 x 10mm пластик Акрил 300 Блок питания 10Аmps 12V	Фон: ультрамарин/Блю Текст: Белый(белороская)

Световой аншлаг с номерным знаком



Приложение N 4
к Положению, регламентирующему оформление и установку
указателей с наименованием улиц и номерами домов
в муниципальном образовании г. Казани

ПОДСВЕТКА	МАТЕРИАЛ	ЦВЕТ
Светодиодная лента инфракрасная SMD3528 12V 60 в блокном исполнении толщина 12V	Монотонный поликарбонат Полыст-Олион 12V 2 × 10мм линейка Алюлу 300 Блок питания Инфосис 12V	Фон: ультрамарин-бел Текст: белый(уравновешен)



Приложение N 5
к Положению, регламентирующему оформление и установку
указателей с наименованием улиц и номерами домов
в муниципальном образовании г. Казани

Перечень
улиц в исторической части г. Казани

1. Архангельский пер.
2. Братьев Петряевых пер.
3. Горный пер.
4. Катановский пер.
5. Кирова пер.
6. Кочетов пер.
7. Красного Пожарника пер.
8. Милицейский пер.
9. Набережная Казанки
10. Ново-Вахитовский пер.
11. Первого Мая площадь
12. Пехотный пер.
13. Привокзальная площадь
14. Профессорский пер.
15. Саначина пер.
16. Свободы площадь
17. Султан-Галиева площадь
18. Тукая площадь
19. Тысячелетия площадь
20. Урицкого пер.
21. Шейкмана проезд
22. Щербаковский пер.
23. Юнусовская площадь
24. Ул. 25-го Октября.
25. Ул. Абдуллы Бичурина.
26. Ул. Адамюка.
27. Ул. Адмиралтейская.
28. Ул. Айвазовского.
29. Ул. Академическая.
30. Ул. Алафузова.
31. Ул. Альфреда Халикова.
32. Ул. Артема Айдинова.
33. Ул. Архангельская.
34. Ул. Астрономическая.

35. Ул. Ахтямова.
36. Ул. Бассейная.
37. Ул. Батурина.
38. Ул. Баумана.
39. Ул. Бехтерева.
40. Ул. Боевая.
41. Ул. Болгар.
42. Ул. Большая Красная.
43. Ул. Большая.
44. Ул. Бородина.
45. Ул. Братьев Петряевых.
46. Ул. Брюсова.
47. Ул. Бугринская.
48. Ул. Бурхана Шахиди.
49. Ул. Бутлерова.
50. Ул. Ватутина.
51. Ул. Владимирская 1-я.
52. Ул. Внешняя.
53. Ул. Волкова.
54. Ул. Габдуллы Тукая.
55. Ул. Галактионова.
56. Ул. Галиаскара Камала.
57. Ул. Гассара.
58. Ул. Гаяза Исхаки.
59. Ул. Герцена.
60. Ул. Гладилова.
61. Ул. Гоголя.
62. Ул. Горсоветская.
63. Ул. Горького.
64. Ул. Груздева.
65. Ул. Деловая.
66. Ул. Дзержинского.
67. Ул. Достоевского.
68. Ул. Дулата Али.
69. Ул. Жуковка.
70. Ул. Жуковского.
71. Ул. Зайни Султана.
72. Ул. Зайцева.
73. Ул. Зеленая.
74. Ул. Зинина.
75. Ул. Зои Космодемьянской.
76. Ул. Иовлева.

77. Ул. Ирек.
78. Ул. Исмаила Гаспринского.
79. Ул. Кави Наджми.
80. Ул. Калинина.
81. Ул. Камиля Якуба.
82. Ул. Карима Тинчурина.
83. Ул. Карла Маркса.
84. Ул. Карла Фукса.
85. Ул. Касаткина.
86. Ул. Каспийская.
87. Ул. Качалова.
88. Ул. Каюма Насыри.
89. Ул. Кожевенная.
90. Ул. Комсомольская.
91. Ул. Коротченко.
92. Ул. Крайняя.
93. Ул. Красного Пожарника.
94. Ул. Красного Химика.
95. Ул. Кремлевская.
96. Ул. КСКА.
97. Ул. Кунче.
98. Ул. Курашова.
99. Ул. Кызыл Армейская.
100. Ул. Кызыл Татарстан.
101. Ул. Лебедева.
102. Ул. Лево-Булачная.
103. Ул. Лейтенанта Шмидта.
104. Ул. Лесгафта.
105. Ул. Лесопильная.
106. Ул. Лобачевского.
107. Ул. Лукницкого.
108. Ул. Мазита Гафури.
109. Ул. Малая Красная.
110. Ул. Маленькая.
111. Ул. Мало-Московская.
112. Ул. Мартына Межлаука.
113. Ул. Маяковского.
114. Ул. Меховщиков.
115. Ул. Милицейская.
116. Ул. Миславского.
117. Ул. Михаила Худякова.
118. Ул. Московская.

119. Ул. Мусы Джалиля.
120. Ул. Мушгари.
121. Ул. Нагорная.
122. Ул. Нариманова.
123. Ул. Некрасова.
124. Ул. Несмелова.
125. Ул. Низенькая.
126. Ул. Николаева.
127. Ул. Николая Столбова.
128. Ул. Ново-Вахитовская.
129. Ул. Ново-Песочная.
130. Ул. Нура Баяна.
131. Ул. Овражная.
132. Ул. Окольная.
133. Ул. Островского.
134. Ул. Павла Морозова.
135. Ул. Парижской Коммуны.
136. Ул. Первого Мая.
137. Ул. Петербургская.
138. Ул. Пехотная.
139. Ул. Подлужная.
140. Ул. Поперечно-Подлужная.
141. Ул. Портовая.
142. Ул. Поселковая.
143. Ул. Право-Булачная.
144. Ул. Правосудия.
145. Ул. Привольная 1-я.
146. Ул. Привольная 2-я.
147. Ул. Производственная.
148. Ул. Профессора Нужина.
149. Ул. Профсоюзная.
150. Ул. Пушкина.
151. Ул. Рабочая.
152. Ул. Рахматуллина.
153. Ул. Ремесленная.
154. Ул. Речная.
155. Ул. Роща Фрунзе.
156. Ул. Рустема Яхина.
157. Ул. Саид-Галеева.
158. Ул. Салиха Сайдашева.
159. Ул. Салиха Сайдашева.
160. Ул. Саммера.

161. Ул. Сары Садыковой.
162. Ул. Сафьян.
163. Ул. Серп и Молот.
164. Ул. Слободская.
165. Ул. Смычки.
166. Ул. Старая.
167. Ул. Степана Халтурина.
168. Ул. Столярова.
169. Ул. Суконная.
170. Ул. Табейкина.
171. Ул. Тази Гиззата.
172. Ул. Ташаяк.
173. Ул. Театральная.
174. Ул. Тельмана.
175. Ул. Тимер Юл.
176. Ул. Тихомирнова.
177. Ул. Толстого.
178. Ул. Туфана Миннуллина.
179. Ул. Ульянова-Ленина.
180. Ул. Университетская.
181. Ул. Урицкого.
182. Ул. Фаткуллина.
183. Ул. Фатыха Карима.
184. Ул. Федосеевская.
185. Ул. Хади Атласи.
186. Ул. Чернышевского.
187. Ул. Чехова.
188. Ул. Шарифа Камала.
189. Ул. Шигабутдина Марджани.
190. Ул. Широкая.
191. Ул. Щапова.
192. Ул. Щепкина.
193. Ул. Энгельса.
194. Ул. Эш Урам.
195. Ул. Ямская.
196. Ул. Япеева.
197. Ул. Яшель.
198. Ул. Яшляр.

Приложение N 6
к Положению, регламентирующему оформление и установку
указателей с наименованием улиц и номерами домов
в муниципальном образовании г. Казани

МАТЕРИАЛ	ЦВЕТ
штампуется из листового металла толщ. 0,5мм. чёрного порошкового полимерного	Фон- синий белые знаки

Аншлаг с номерным знаком



Приложение N 7
к Положению, регламентирующему оформление и установку
указателей с наименованием улиц и номерами домов
в муниципальном образовании г. Казани

МАТЕРИАЛ	ЦВЕТ
Штамповка из листового металла толщиной 0,6мм техника окраски-полимерная	Фон- синий Белые знаки



Приложение N 8
к Положению, регламентирующему оформление и установку
указателей с наименованием улиц и номерами домов
в муниципальном образовании г. Казани

МАТЕРИАЛ	ЦВЕТ
Изнамкован из листового металла толщ. 0,8мм Поверх окраска полимерная	Фон- СИНИЙ Белые знаки

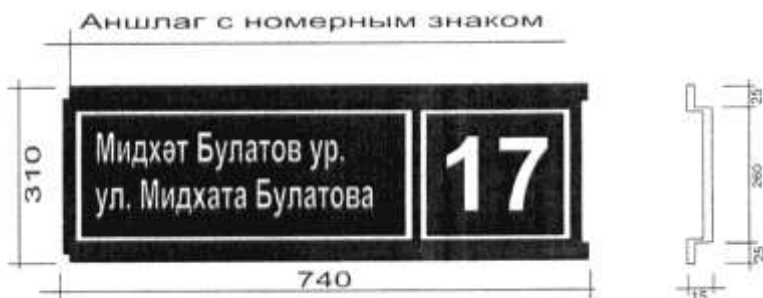

Приложение N 9
к Положению, регламентирующему оформление и установку
указателей с наименованием улиц и номерами домов
в муниципальном образовании г. Казани

МАТЕРИАЛ	ЦВЕТ
Штамповка из листового металла толщ. 0,8мм покраска окраской-полимерная	Фон: белый Баллы: черные

Номерной знак

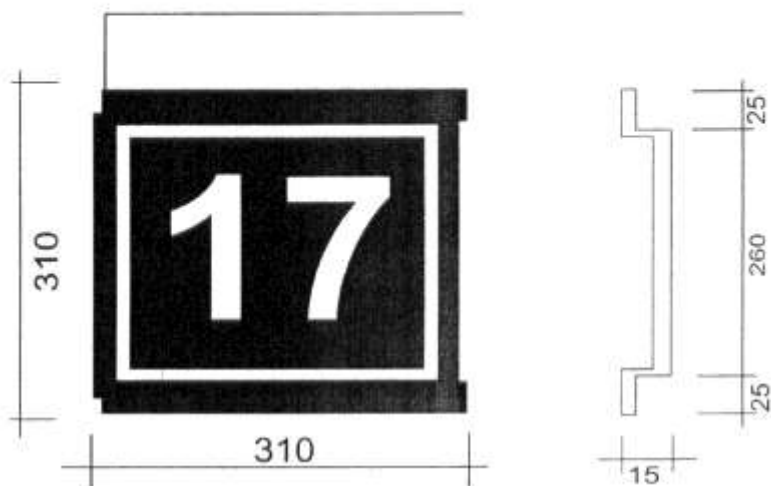

Приложение N 10
к Положению, регламентирующему оформление и установку
указателей с наименованием улиц и номерами домов
в муниципальном образовании г. Казани

Паспорт
на установку адресной атрибутики на объектах недвижимости г. Казани
для исторической части города

Мой комментарий

г. Казань, ул. Касаткина, 11



УТВЕРЖДАЮ:

Главный архитектор г. Казани
 Т.Г. Прокофьева
 _____ 20__ г.

Внешний вид



Материал: цветная анодированная металлосталь
 Цвет: белый
 Шрифт: "Адап"
 Габаритные размеры:
 400x600мм

Согласовано:

Собственник: _____
подпись Ф.И.О.

Согласовано:

Комитет ЖЕХ ИКМО г. Казани _____
подпись Ф.И.О.
 Регистрационный № _____ от "____" _____ 20__ г.

Приложение N 11
к Положению, регламентирующему оформление и установку
указателей с наименованием улиц и номерами домов
в муниципальном образовании г. Казани

Паспорт
на установку адресной атрибутики на объектах недвижимости г. Казани
на улицах с повышенными требованиями к эстетике городской среды

Адрес: г. Казань, ул. Павлюхина, 102



Согласовано:

Собственник: _____
подпись Ф.И.О.

УТВЕРЖДАЮ:
 Главный архитектор г.Казани
 Т.Г.Прокофьева
 _____ 20__ г.

Внешний вид



Материал: Матовый алюминий
Цвет: «Антрацит-Бел»
Шрифт: «Ариа»
Габаритные размеры:
 100x50мм

Согласовано:

Комитет ЖКХ ИКМО г. Казани _____
подпись

Регистрационный № _____ от "____" _____ 20__ г.

**Решение Казанской городской Думы
от 17 июня 2011 г. N 5-6
"О Правилах обращения с отходами на территории города Казани"**

В соответствии с Федеральными законами "Об отходах производства и потребления", "Об охране окружающей среды", "Об общих принципах организации местного самоуправления в Российской Федерации", в целях повышения эффективности реализации полномочий в области обращения с отходами, упорядочения и совершенствования деятельности по сбору, вывозу, утилизации и переработке бытовых и промышленных отходов, а также повышения уровня благоустройства на территории города Казанская городская Дума решила:

1. Утвердить Правила обращения с отходами на территории города Казани согласно приложению к настоящему решению.

2. Поручить Исполнительному комитету г. Казани:

2.1. разработать и утвердить Генеральную схему очистки территории города Казани;

2.2. организовать работу по созданию системы отчетности и учета движения отходов на территории города Казани;

2.3. до утверждения Генеральной схемы очистки территории города Казани продолжать применять действующую планово-регулярную систему очистки и режим удаления отходов на территории города;

2.4. организовать среди населения широкую разъяснительную работу по сбору отходов, предусматривающее их разделение на виды, для вовлечения таких отходов в хозяйственный оборот в качестве дополнительных источников сырья;

2.5. привести свои правовые акты в соответствие с настоящим решением;

2.6. внести на рассмотрение Казанской городской Думы предложения по актуализации Правил благоустройства города Казани с учетом настоящего решения.

3. Установить, что настоящее решение вступает в силу после его официального опубликования.

4. Контроль за исполнением настоящего решения возложить на заместителя Главы муниципального образования города Казани О.В. Прокопьева.

Мэр города

И.Р. Метшин

Приложение
к решению Казанской городской Думы
от 17 июня 2011 г. N 5-6

Правила
обращения с отходами на территории города Казани

I. Общие положения

1.1. Правила обращения с отходами на территории города Казани (далее - Правила) регулируют отношения, возникающие в процессе деятельности по сбору, вывозу, транспортировке, утилизации и переработке бытовых и промышленных отходов на территории города Казани.

1.2. Правила направлены на совершенствование управления и контроля в сфере обращения с отходами в целях сокращения объемов их образования, повышения эффективности использования отходов в процессе хозяйственной и иной деятельности, предупреждения и снижения вредного воздействия отходов на здоровье человека и окружающую среду, обеспечения должного санитарного состояния территории города.

1.3. Правила разработаны в соответствии с Федеральными законами "Об отходах производства и потребления", "О санитарно-эпидемиологическом благополучии населения", "Об охране окружающей среды", "Об общих принципах организации местного самоуправления в Российской Федерации", Уставом муниципального образования города Казани.

1.4. Правила не распространяются на отношения в области обращения с радиоактивными, биологическими отходами, отходами лечебно-профилактических учреждений, с выбросами вредных веществ в атмосферу и со сбросами вредных веществ в водные объекты, которые регулируются соответствующим законодательством Российской Федерации.

1.5. Правила устанавливают единые требования в области обращения с отходами и обязательны для всех физических лиц, индивидуальных предпринимателей и юридических лиц независимо от их организационно-правовых форм и форм собственности.

II. Основные понятия

Основные понятия, используемые в Правилах, применяются в значениях, определенных Федеральным законом "Об отходах производства и потребления".

III. Общие требования к обращению с отходами

3.1. Отходы, образующиеся в результате жизнедеятельности граждан, производственной (хозяйственной) и иной деятельности индивидуальных предпринимателей и юридических лиц, подлежат сбору, вывозу, размещению (утилизации и переработке) в соответствии с настоящими Правилами.

3.2. Организацию сбора, вывоза, утилизации и переработки бытовых и промышленных отходов на территории города, надлежащего содержания объектов размещения отходов осуществляют уполномоченный орган Исполнительного комитета г. Казани в сфере жилищно-коммунального хозяйства (далее - Уполномоченный орган) и территориальные органы Исполнительного комитета г. Казани (далее - территориальные органы) в соответствии с компетенцией.

3.3. Индивидуальные предприниматели и юридические лица, осуществляющие производственную (хозяйственную) и иную деятельность на территории города, в результате которой образуются отходы (за исключением субъектов малого и среднего предпринимательства), разрабатывают проекты нормативов образования отходов и лимитов на их размещение.

Субъекты малого и среднего предпринимательства, осуществляющие производственную (хозяйственную) и иную деятельность на территории города, в результате которой образуются отходы, представляют в уполномоченные федеральные органы исполнительной власти или уполномоченные органы исполнительной власти Республики Татарстан отчетность об образовании, использовании, обезвреживании, о размещении отходов в уведомительном порядке.

3.4. Размещение отходов на объекте размещения отходов осуществляется в соответствии с лимитами на размещение отходов, выданными в установленном порядке, и договорами на оказание услуг по размещению отходов, заключенными с организациями, которым предоставлена лицензия на осуществление деятельности по сбору, использованию, обезвреживанию, транспортированию, размещению отходов (далее - специализированная организация).

3.5. Территориальные органы обеспечивают необходимые условия для заключения договоров на оказание услуг по сбору, вывозу и размещению отходов с территорий индивидуальной жилой застройки.

3.6. При сборе, вывозе и размещении отходов не допускается смешение жидких отходов с твердыми, бытовых - с промышленными, а также смешение отходов различного класса опасности, если это не предусмотрено санитарными правилами и нормами и технологией.

3.7. Несанкционированное размещение всех видов отходов вне объектов размещения отходов не допускается.

Сжигание всех видов отходов без специализированных установок

запрещается.

3.8. Организация санитарной очистки территорий населенных мест, сбор и вывоз отходов от граждан, индивидуальных предпринимателей и юридических лиц осуществляются в соответствии с Генеральной схемой очистки территории города Казани, утверждаемой Исполнительным комитетом г. Казани.

3.9. Размещение отходов как один из видов негативного воздействия на окружающую среду является платным. Форма платы и порядок ее исчисления определяются в соответствии с законодательством Российской Федерации.

IV. Организация сбора и вывоза отходов

4.1. Сбор твердых бытовых и крупногабаритных отходов.

4.1.1. Сбор твердых бытовых и крупногабаритных отходов обеспечивают:

- в многоквартирных домах (включая отходы, образующиеся в результате деятельности организаций и индивидуальных предпринимателей, пользующихся нежилыми (встроенными и пристроенными) помещениями в многоквартирном доме) - управляющие организации, осуществляющие управление многоквартирными домами (собственники помещений, ТСЖ, жилищные кооперативы, иные специализированные кооперативы, управляющие организации) в соответствии со способом управления многоквартирными домами;

- с территорий индивидуальной жилой застройки - владельцы (собственники, наниматели) жилых домов самостоятельно либо по договору со специализированной организацией;

- с территорий общего пользования - специализированные организации, осуществляющие уборку данных территорий;

- с иных территорий - индивидуальные предприниматели, физические и юридические лица, правообладатели данных территорий.

4.1.2. Граждане (владельцы индивидуальных жилых домов), управляющие организации, осуществляющие управление многоквартирными домами, индивидуальные предприниматели, юридические лица, осуществляющие свою деятельность на территории города, производят сбор твердых и крупногабаритных отходов в следующие объекты для накопления отходов:

а) контейнеры, установленные в мусороприемную камеру;

б) контейнеры (в том числе при разделении отходов на виды (текстиль, бумага, стекло, пластмасса, полимерные, пищевые, несортируемые отходы), установленные на оборудованных площадках;

в) специальные контейнеры (бункеры) или площадки для

крупногабаритных отходов;

г) бункеры, установленные на оборудованных площадках;

д) специальный автотранспорт, работающий по установленному графику либо по вызову, в случаях, предусмотренных договором, и в случаях, установленных настоящими Правилами;

е) урны для мусора.

4.1.3. В многоквартирных домах, оборудованных мусоропроводами, должны применяться выкатные контейнеры с крышками, приспособленные для механизированной выгрузки бытовых отходов из контейнера в мусоровоз. Контейнеры должны постоянно находиться в мусорокамере, на выкатную площадку контейнеры выкатываются непосредственно перед перегрузкой отходов в мусоровоз, а после выгрузки отходов убираются в мусорокамеру.

Категорически запрещается сброс бытовых отходов из мусоропровода непосредственно на пол мусороприемной камеры (в мусороприемной камере должен быть запас контейнеров не менее чем на одни сутки).

4.1.4. Допускается сбор твердых бытовых отходов (в том числе остывшей золы и шлака) по кольцевым маршрутам с территорий индивидуальной жилой застройки в малые (металлические или деревянные) емкости, которые выносятся в установленное время к месту остановки мусоровоза в соответствии с графиком его движения и условиями договора со специализированной организацией.

4.1.5. Для установки контейнеров должна быть оборудована специальная площадка с бетонным или асфальтовым покрытием, ограниченная с трех сторон ограждением из стандартных железобетонных изделий или других материалов высотой не менее 1,5 м и зелеными насаждениями (кустарниками) по периметру и имеющая подъездной путь для специального автотранспорта.

Расстояние от контейнеров до жилых домов, детских игровых площадок, мест отдыха и занятий спортом должно быть не менее 20 м, но не более 100 м.

Подъезды к контейнерным площадкам должны освещаться и иметь дорожные покрытия с учетом разворота машин и выпуска стрелы подъема контейнеровоза или манипулятора.

4.1.6. Количество и емкость контейнеров определяются исходя из численности населения, норм накопления бытовых отходов, сроков хранения отходов. Расчетный объем контейнеров должен соответствовать фактическому накоплению отходов в периоды наибольшего их образования с коэффициентом запаса 1,25.

4.1.7. Объекты для накопления отходов должны быть в технически исправном состоянии, окрашены влагостойкой краской не менее двух раз в

год - весной и осенью, иметь маркировку с наименованием владельца, график вывоза отходов и наименование специализированной организации.

4.1.8. При организации раздельного сбора твердых бытовых отходов для накопления утилизируемых компонентов отходов на контейнерных площадках устанавливаются специальные емкости, обеспечивающие размещение в них только определенного вида отходов.

4.1.9. Специальные площадки для крупногабаритных отходов домашнего обихода (старая мебель, холодильники, велосипеды, остатки от текущего ремонта квартир и другие предметы) оборудуются для накопления отходов, по габаритам не помещающихся в стандартные контейнеры, и размещаются, как правило, рядом с контейнерными площадками.

4.1.10. Накопление тары торговых организаций и других пользователей нежилых помещений, размещенных в многоквартирных домах, на открытой территории домовладения не допускается.

4.1.11. Управляющие организации, осуществляющие управление многоквартирными домами, обеспечивают организацию мест для накопления и накопление отработанных ртутьсодержащих ламп и их передачу в специализированные организации.

4.1.12. Управляющие организации, осуществляющие управление многоквартирными домами, иные владельцы контейнеров или контейнерных площадок обеспечивают организацию вывоза отходов и контроль за выполнением графика удаления отходов, своевременную уборку контейнерной площадки и непосредственно прилегающей к ней территории, содержание в исправном состоянии контейнеров без переполнения и без засорения территории, свободный доступ к контейнерам и содействуют специализированной организации в осуществлении ею своих функций.

4.2. Сбор жидких бытовых отходов.

4.2.1. Сбор жидких бытовых отходов с территорий жилищного фонда, не оснащенного централизованной системой канализации, производится:

- в водонепроницаемые выгребные ямы;
- в водонепроницаемые выгребы надворных туалетов;
- в биотуалеты.

4.2.2. Выгребные ямы, выгребы надворных туалетов, биотуалеты следует очищать по мере их заполнения, но не реже одного раза в полгода.

4.2.3. Выгребы размещаются и оборудуются в соответствии с СанПиН 42-128-4690-88 "Санитарные правила содержания территорий населенных пунктов", Правилами и нормами технической эксплуатации жилищного фонда, утвержденными постановлением Госстроя России от 27.09.2003 N 170.

4.2.4. Обязанность по обеспечению надлежащего состояния выгребных ям на территориях индивидуальной жилой застройки несут

владельцы (собственники, наниматели) индивидуальных жилых домов.

4.3. Сбор отходов на территориях общего пользования.

4.3.1. Сбор твердых бытовых отходов на территории общего пользования города производится:

- в урны и контейнеры (для отходов, не подлежащих сортировке);
- в контейнеры для раздельного сбора отходов (макулатура, стекло, пластик и т.п.).

4.3.2. Установка контейнеров должна осуществляться в соответствии с санитарными нормами и правилами.

4.3.3. На вокзалах, пристанях, рынках, в парках, садах, зонах отдыха и в других местах массового пребывания граждан, у входов в учреждения образования, здравоохранения, административные и общественные здания, на улицах (в т.ч. на улицах с индивидуальной застройкой домов), у подъездов многоквартирных домов, на остановках городского пассажирского транспорта и у входов в метро, а также у входов в торговые объекты, предприятия общественного питания должны быть установлены урны.

4.3.4. Владельцы индивидуальных жилых домов, управляющие организации, правообладатели соответствующих территорий обязаны обеспечить установку урн.

4.3.5. Урны устанавливаются в следующем порядке:

- на расстоянии не более 40 м друг от друга - на оживленных главных улицах, рынках, вокзалах и в других местах массового пребывания граждан;
- на расстоянии до 100 м - на прочих улицах, во дворах, парках, садах и на других территориях, в количестве не менее двух - на остановках городского пассажирского транспорта и у входов в торговые объекты.

4.3.6. Владельцы индивидуальных жилых домов, управляющие организации, правообладатели соответствующих территорий обязаны обеспечить очистку урн по мере их заполнения и их промывку своими силами или по договору с организацией, осуществляющей уборку, в соответствии с заключенными договорами, но не реже одного раза в день.

Промывка урн производится по мере загрязнения, но не реже одного раза в неделю.

Покраска урн осуществляется один раз в год (апрель), а также по мере необходимости.

4.3.7. Растительные остатки (обрезь, щепка, скошенная трава, ветки и т.п.) перерабатываются на месте с помощью специальных устройств или вывозятся в места, определяемые Уполномоченным органом.

4.4. Сбор отходов на объектах строительства, ремонта и реконструкции

4.4.1. Сбор отходов на объектах строительства, ремонта и реконструкции (далее - строительные отходы) производится в контейнеры (бункеры-накопители) или места, определяемые разделом проекта

"Организация строительства" до накопления транспортных партий. Из образующихся отходов выделяются утильные фракции.

Предельное количество накопления строительных отходов на объектах их образования, сроки и способы их хранения устанавливаются в соответствии с экологическими требованиями, санитарными нормами и правилами, а также правилами пожарной безопасности.

4.4.2. При производстве работ на объектах ремонта и реконструкции без отведения строительной площадки или при отсутствии специально обустроенных мест накопления допускается хранение отходов в специальных емкостях или мешках на улице около объекта ремонта и реконструкции, при этом не допускается ограничение свободного проезда транспортных средств, прохода людей, порча зеленых насаждений и захламление газонов. Не допускается хранение строительных отходов более трех суток до их вывоза.

4.4.3. Грунт, извлекаемый при строительных работах или образующийся при планировке строительной площадки, складировается на специально отведенные площадки, определенные проектом строительства или реконструкции. Плодородный слой почвы подлежит снятию для последующего его восстановления.

4.4.4. При производстве работ по перекладке, ремонтных или аварийных работ на инженерных сетях (водоснабжение, отопление, канализация, связь и т.п.) извлеченный грунт складировается в пределах огражденного места и вывозится в специально отведенные места.

4.4.5. После проведения строительных или ремонтных работ проводится рекультивация нарушенного слоя почвы с восстановлением травяного покрова.

4.4.6. При производстве работ по сносу зданий и сооружений обращение со строительными отходами должно соответствовать требованиям подпунктов 4.4.1- 4.4.3 Правил.

4.4.7. До приемки в эксплуатацию объекта, законченного строительством, ремонтом или реконструкцией, лицо, осуществляющее строительство, представляет в соответствующий территориальный орган документы, подтверждающие надлежащее исполнение обязанностей по сбору, вывозу и размещению отходов в соответствии с настоящими Правилами.

4.4.8. Обязанность по обеспечению сбора отходов на объектах строительства, ремонта и реконструкции возлагается на лицо, осуществляющее строительство.

4.5. Сбор твердых бытовых отходов на объектах торговли, нестационарной торговой сети, бытового обслуживания, общественного питания

4.5.1. Сбор твердых бытовых отходов на территории объектов торговли (рынки, торговые комплексы, комплексы объектов мелкорозничной

сети) производится:

- в контейнеры (для отходов, не подлежащих сортировке);
- в контейнеры для раздельного сбора отходов (макулатура, стекло, пластик и т.п.).

Конструкция контейнеров должна исключать возможность раздувания отходов ветром.

4.5.2. На территории объектов торговли выделяются места накопления отходов для размещения контейнеров, которые определяются проектом в соответствии с экологическими и санитарными нормами и правилами.

Запрещается оставлять тару и отходы на месте торговли по ее окончании.

4.5.3. Сбор твердых бытовых отходов на объектах нестационарной торговой сети производится в контейнеры для отходов, оборудованные плотно закрывающейся крышкой.

Допускается сбор отходов (за исключением токсичных отходов) в находящиеся рядом контейнеры для отходов (в случае достаточности их вместимости) при наличии заключенных договоров с владельцами контейнеров или контейнерных площадок и специализированной организацией.

4.5.4. Сбор бытовых отходов с территорий бытового обслуживания и общественного питания производится в контейнеры для раздельного сбора отходов (макулатура, стекло, пластик, пищевые отходы и т.п.) в соответствии с требованиями СанПиН 2.3.6.1066-01 "Санитарно-эпидемиологические требования к организации торговли и обороту в них продовольственного сырья и пищевых продуктов" и СанПиН 2.3.6.2079-01 "Санитарно-эпидемиологические требования к организации питания, изготовления и оборотоспособности в них пищевых продуктов и продовольственного сырья".

ГАРАНТ:

По-видимому, в тексте предыдущего абзаца допущена опечатка. Имеется в виду СанПиН 2.3.6.1079-01 "Санитарно-эпидемиологические требования к организации питания, изготовления и оборотоспособности в них пищевых продуктов и продовольственного сырья"

4.5.5. Обязанность по обеспечению сбора отходов на объектах торговли, нестационарной торговой сети, бытового обслуживания и общественного питания возлагается на правообладателей соответствующих территорий.

4.6. Сбор отходов на территориях садоводческих, огороднических и дачных некоммерческих объединений и гаражно-строительных кооперативов.

4.6.1. Для сбора твердых бытовых отходов, образующихся в садоводческих, огороднических и дачных некоммерческих объединениях (далее - садоводческие товарищества), в том числе крупногабаритных,

оборудуются контейнерные площадки для отходов.

Размещение контейнерных площадок производится в соответствии с утвержденным проектом организации и застройки территории в границах садоводческих товариществ с соблюдением экологических и санитарных норм и правил.

4.6.2. Обязанность по строительству, ремонту и содержанию контейнерных площадок для сбора отходов, сбору и передаче твердых бытовых отходов на размещение возлагается на органы управления садоводческих товариществ.

4.6.3. Для сбора отходов, образующихся в гаражно-строительных кооперативах, оборудуются:

- контейнерные площадки с твердым покрытием для твердых бытовых отходов;
- емкости для сбора отработанных горюче-смазочных материалов;
- площадки для сбора крупногабаритных отходов (кузова, отработанные автопокрышки и т.п.).

4.6.4. Размещение контейнерных площадок производится в соответствии с утвержденным проектом организации и застройки территории с соблюдением экологических и санитарных норм и правил.

4.6.5. Сбор отработанных масел следует осуществлять централизованно в надежно закрывающиеся емкости с целью передачи их на переработку. Емкости должны быть установлены на поддонах в целях исключения попадания нефтепродуктов в окружающую среду в случае проливов или протечек. Допускается обвалование площадок.

4.6.6. Сбор опасных отходов III и IV класса опасности для окружающей среды (масляные фильтры, загрязненная нефтепродуктами ветошь, тара из-под масел, лаков и красок и т.п.) осуществляется отдельно от твердых бытовых отходов с целью передачи их на переработку и утилизацию.

4.6.7. Допускаются организованный сбор, временное накопление отработанных аккумуляторов с целью централизованной передачи их на переработку. Сбор аккумуляторов следует производить в закрываемом, вентилируемом помещении в условиях, исключающих их повреждение и утечку электролита.

4.6.8. Допускаются организованный сбор, временное накопление и централизованная передача на переработку отработанной авторезины.

4.6.9. Обязанность по организации сбора отходов с территориями гаражно-строительных кооперативов возлагается на органы управления гаражно-строительных кооперативов.

4.7. Сбор твердых бытовых отходов из лечебно-профилактических учреждений

4.7.1. Сбор твердых бытовых отходов на территории лечебно-профилактического учреждения производится:

- в контейнеры (для отходов, не подлежащих сортировке);
- в контейнеры для раздельного сбора отходов (макулатура, стекло, пластик и т.п.).

Размер хозяйственной площадки для установки контейнеров должен быть не менее 40 кв. м, и площадку следует располагать на расстоянии не ближе 50 м от лечебных корпусов и пищеблоков. Допускается устанавливать сборники отходов во встроенных помещениях.

4.7.2. Сбор, временное накопление, обезвреживание и удаление отходов лечебно-профилактических учреждений осуществляются в соответствии с СанПиН 2.1.7.2790-10 "Санитарно-эпидемиологические требования к обращению с медицинскими отходами".

4.8. Сбор твердых бытовых отходов дошкольных и общеобразовательных учреждений

4.8.1. Сбор твердых бытовых отходов дошкольного учреждения производится в отдельные промаркированные контейнеры с крышками. Для установки контейнеров на территории дошкольного учреждения должна быть оборудована специальная площадка с твердым покрытием, которая размещается на расстоянии не менее 20 м от здания. Размер контейнерной площадки должен превышать площадь основания контейнеров на 1 м во все стороны.

4.8.2. Сбор твердых бытовых отходов общеобразовательного учреждения производится в контейнеры с плотно закрывающимися крышками. Для установки контейнеров на территории общеобразовательного учреждения должна быть оборудована специальная площадка с водонепроницаемым твердым покрытием, которая размещается на расстоянии не менее 25 м от входа на пищеблок и окон учебных классов и кабинетов. Размер контейнерной площадки должен превышать площадь основания контейнеров на 1 м во все стороны.

4.8.3. Сбор отходов с территорий дошкольных и общеобразовательных учреждений осуществляется в соответствии с требованиями СанПиН 2.4.1.2660-10 "Санитарно-эпидемиологические требования к устройству, содержанию и организации режима работы в дошкольных организациях" и СанПиН 2.4.2.1178-02 "Гигиенические требования к условиям обучения в общеобразовательных школах".

4.9. Сбор промышленных отходов с территорий промышленных предприятий

4.9.1. Сбор твердых бытовых отходов на территории промышленного предприятия производится:

- в контейнеры (для отходов, не подлежащих сортировке);
- в контейнеры для раздельного сбора отходов (макулатура, стекло, пластик и т.п.).

На территориях промышленных предприятий выделяются

специальные места для размещения контейнеров в соответствии с экологическими и санитарными нормами и правилами.

4.9.2. Сбор, временное накопление и условия хранения промышленных отходов на промышленных предприятиях осуществляются в соответствии с действующими технологическими процессами и нормативными документами.

4.9.3. Промышленные отходы обезвреживаются, перерабатываются или повторно используются в соответствии с требованиями, установленными действующим законодательством.

4.9.4. Сбор и временное хранение промышленных отходов промышленных предприятий осуществляются этими предприятиями в специально отведенных и оборудованных для этих целей местах, расположение которых, а также лимиты на размещение отходов, расчеты объемов накопления, кратность вывоза и время их хранения согласовываются с уполномоченными органами исполнительной власти.

4.9.5. Запрещается накопление, хранение бытовых и промышленных отходов за пределами территории, установленной для накопления отходов, а также хранение и (или) сброс отходов (в том числе бытовых отходов) за пределами специально отведенных и оборудованных для этих целей территорий.

4.9.6. Запрещается размещение упаковочных отходов, подлежащих переработке во вторичное сырье, на контейнерных площадках жилищного фонда.

4.10. Вывоз отходов

4.10.1. Вывоз твердых бытовых, крупногабаритных, строительных отходов и промышленных отходов (далее - отходы) на специализированные предприятия по сортировке отходов или на объекты размещения отходов осуществляется с учетом их специализации по видам отходов и территориального расположения источника образования отходов.

4.10.2. Вывоз отходов, не подлежащих дальнейшему использованию в качестве вторичных материальных ресурсов, при организации раздельного сбора производится непосредственно на объекты размещения отходов.

Вывоз несортированных отходов осуществляется на мусороперегрузочные или мусоросортировочные станции для отбора вторичных материальных ресурсов.

4.10.3. Вывоз отходов из контейнеров для накопления отходов производится по графику, обеспечивающему соблюдение санитарных норм и правил.

4.10.4. Вывоз твердых бытовых и крупногабаритных отходов осуществляют:

- из многоквартирных домов - специализированные организации;
- из индивидуальных жилых домов - владельцы жилых домов

самостоятельно либо по договору со специализированной организацией;

- с территориями общего пользования - специализированные организации, осуществляющие уборку данных территорий при наличии лицензии на осуществление деятельности по сбору, использованию, обезвреживанию, транспортированию, размещению отходов либо по договору со специализированной организацией;

- с иных территорий - индивидуальные предприниматели, юридические лица, правообладатели данных территорий самостоятельно при условии соблюдения природоохранных и санитарных требований и наличии лицензии на осуществление деятельности по сбору, использованию, обезвреживанию, транспортированию, размещению отходов либо по договору со специализированной организацией.

Самостоятельный вывоз твердых бытовых и крупногабаритных отходов осуществляется на специализированные предприятия по сортировке отходов или на объекты размещения отходов.

4.10.5. Специализированные организации обязаны:

- осуществлять вывоз твердых и жидких бытовых отходов с территорий жилищного фонда в период с 7 часов до 22 часов;

- своевременно осуществлять вывоз с территорий общего пользования и иных территорий города;

- обеспечить обязательную доставку отходов на специализированные предприятия по сортировке отходов или на объекты размещения отходов, указанные в маршрутных листах согласно заключенным договорам, а жидкие бытовые отходы - на сливные станции или поля ассенизации;

- производить зачистку контейнерных площадок и подъездов к ним от рассыпавшегося мусора при выгрузке мусора из контейнеров или бункеров-накопителей в специально оборудованное транспортное средство.

4.10.6. Вывоз твердых бытовых отходов из многоквартирных домов (от населения) должен производиться:

- при температуре до 5°C - не реже одного раза в три дня;

- при температуре выше 5°C - ежедневно.

Вывоз крупногабаритных отходов производится по мере накопления, но не реже одного раза в неделю.

4.10.7. Вывоз твердых бытовых отходов с территорий индивидуальной жилой застройки осуществляется из установленных одиночных контейнеров или контейнерных площадок или по кольцевым маршрутам.

4.10.8. Вывоз жидких бытовых отходов производится ассенизационным вакуумным транспортом специализированных организаций по согласованному с владельцем таких отходов графику на сливные станции или поля ассенизации.

4.10.9. Дорожный (уличный) смет вывозится на объект размещения

отходов.

Снег, собираемый (счищаемый) с улиц города, содержащий твердые бытовые отходы, вывозится в специально отведенные места, согласованные в установленном порядке.

Снег, собираемый (счищаемый) с улиц города, не содержащий твердые бытовые отходы, вывозится на снегоплавильные станции либо в специально отведенные места, согласованные в установленном порядке.

Вывоз твердых бытовых отходов с территорий общего пользования производится ежедневно. Не допускается переполнение урн и контейнеров для твердых бытовых отходов.

4.10.10. Вывоз строительных отходов обеспечивается лицом, осуществляющим строительство. Допускается вывоз строительных отходов собственными силами при условии соблюдения природоохранных и санитарных требований и наличии лицензии на осуществление деятельности по сбору, использованию, обезвреживанию, транспортированию, размещению отходов.

4.10.11. Вывоз твердых бытовых отходов с объектов торговли, нестационарной торговой сети, бытового обслуживания, общественного питания производится ежедневно.

4.10.12. Вывоз отходов из садоводческих, огороднических и дачных некоммерческих объединений граждан, а также из гаражно-строительных кооперативов осуществляется по мере накопления отходов, но не реже одного раза в неделю.

4.10.13. Вывоз твердых бытовых отходов дошкольных и общеобразовательных учреждений осуществляется ежедневно.

4.10.14. Вывоз твердых бытовых отходов и промышленных отходов с территорий промышленных предприятий осуществляется в соответствии с лимитами на размещение отходов, выданными в установленном порядке, и договором со специализированной организацией.

Лимитами на размещение отходов для субъектов малого и среднего предпринимательства являются количества отходов, фактически направленные на размещение в соответствии с отчетностью об образовании, использовании, обезвреживании, о размещении отходов (за исключением статистической отчетности).

Допускается вывоз промышленных отходов с территории промышленного предприятия собственными силами предприятия при условии соблюдения природоохранных и санитарных требований и наличии лицензии на осуществление деятельности по сбору, использованию, обезвреживанию, транспортированию, размещению отходов.

Периодичность вывоза накопленных промышленных отходов с территорий промышленных предприятий определяется в соответствии с утвержденными лимитами накопления промышленных отходов, которые

определены в составе утвержденного проекта нормативов образования отходов и лимитов на размещение отходов.

4.10.15. Вывоз отходов осуществляется специализированной организацией в соответствии с утвержденными санитарными нормами и правилами, нормами накопления.

4.10.16. Услуги по вывозу отходов предоставляются на основании договора, талона или накладной.

Порядок заключения договора на вывоз бытовых отходов граждан со специализированной организацией определяется Правилами предоставления услуг по вывозу твердых и жидких бытовых отходов, утвержденными постановлением Правительства Российской Федерации от 10.02.1997 N 155.

4.10.17. Индивидуальные предприниматели и юридические лица, осуществляющие деятельность на территории города, приобретают в специализированной организации необходимое количество талонов на вывоз отходов (приложение к договору на вывоз отходов).

Допускается приобретение разовых талонов без заключения договора, а также приобретение и погашение талонов непосредственно в местах размещения отходов. Форма талона устанавливается Уполномоченным органом.

4.10.18. При сдаче отходов на специализированные предприятия по сортировке отходов или объект размещения отходов на правильно заполненный талон ставится штамп о приемке, корешок вручается ответственному лицу специализированной организации (водителю, экспедитору).

Корешки талонов должны храниться в специализированной организации как документы строгой отчетности.

4.10.19. Допускается вывоз твердых бытовых отходов на специализированные предприятия по сортировке отходов или объект размещения отходов на основании разовых талонов, приобретаемых владельцами индивидуальных жилых домов у специализированной организации в порядке, установленном Уполномоченным органом.

V. Транспортирование отходов

5.1. Транспортирование отходов должно осуществляться способами, предотвращающими их попадание в окружающую среду в ходе транспортирования, погрузки и выгрузки. Транспортирование отходов I-IV класса опасности производится специализированными организациями, специальным транспортом или специально приспособленным для этих целей транспортом с закрывающим кузов пологом и должно осуществляться при следующих условиях:

- наличие паспорта отходов I-IV класса опасности (свидетельства о

классе опасности отхода для окружающей природной среды);

- наличие специально оборудованных и снабженных специальными знаками транспортных средств;
- соблюдение требований безопасности к транспортированию отходов I-IV класса опасности на транспортных средствах;
- наличие документации для транспортирования и передачи отходов I-IV класса опасности с указанием количества транспортируемых отходов I-IV класса опасности, цели и места назначения их транспортирования (товарно-транспортные накладные, акты приема-передачи и т.п.).

5.2. Порядок транспортирования отходов I-IV класса опасности на транспортных средствах, требования к погрузочно-разгрузочным работам, упаковке, маркировке отходов I-IV класса опасности и требования к обеспечению экологической и пожарной безопасности определяются государственными стандартами, правилами и нормативами, разработанными и утвержденными в установленном порядке.

5.3. Специализированные организации, осуществляющие транспортирование отходов, обязаны составлять для каждой единицы специализированного транспорта ежедневные маршрутные графики со схемой движения и обеспечивать обязательное их выполнение.

5.4. Не допускается транспортирование самовоспламеняющихся или взрывоопасных отходов, отходов с видимыми признаками горения или тления, а также перевозка в одном кузове отходов-окислителей и горючих материалов.

VI. Сортировка отходов

6.1. Сортировке на специализированных предприятиях по сортировке отходов (мусороперегрузочные или мусоросортировочные станции) подлежат несортированные твердые бытовые, крупногабаритные и строительные отходы для отбора вторичных материальных ресурсов.

6.2. Мусороперегрузочные или мусоросортировочные станции обязаны вести:

- а) входной контроль поступающих отходов с регистрацией наименования предприятия или объекта, с территории которого доставлены отходы, вида отходов, массы поступивших отходов, наименования транспортировщика отходов, даты и времени приемки отходов;
- б) учет отправляемых отходов с регистрацией массы отсортированных отходов по видам с указанием мест (объектов) назначения, массы отходов, отправляемых на объект размещения отходов.

VII. Размещение и переработка отходов

7.1. Размещение (утилизация, захоронение) отходов должно производиться только на объектах размещения отходов - специальных сооружениях, предназначенных для изоляции и обезвреживания твердых бытовых отходов, гарантирующих санитарно-эпидемиологическую безопасность населения (полигонах).

7.2. Выбранный участок для устройства полигона должен иметь санитарно-эпидемиологическое заключение о соответствии его санитарным правилам.

7.3. Собственники, а также лица, во владении или в пользовании которых находится полигон, обязаны:

- разработать регламент и режим работы полигона;
- разработать инструкции по приему бытовых отходов для работающих на полигоне с учетом требований производственной санитарии;
- обеспечить контроль за составом поступающих отходов;
- вести круглосуточный учет поступающих отходов;
- осуществлять контроль за распределением отходов в работающей части полигона;
- обеспечить технологический цикл по изоляции отходов;
- обеспечить надлежащее содержание полигона в соответствии с санитарными нормами и правилами.

7.4. Требования к устройству, содержанию и эксплуатации полигонов для твердых бытовых отходов устанавливаются СанПиН 2.1.7.1038-01 "Гигиенические требования к устройству и содержанию полигонов для твердых бытовых отходов".

7.5. Сортировка и селективный сбор отходов вторичного сырья на теле полигона твердых бытовых отходов запрещены.

7.6. На территории полигона твердых бытовых отходов и в пределах его воздействия на окружающую природную среду собственники, а также лица, во владении или в пользовании которых находится полигон, обязаны проводить мониторинг состояния окружающей природной среды.

7.7. На территории полигона не допускается сжигание твердых бытовых отходов и должны быть приняты меры по недопущению самовозгорания твердых бытовых отходов.

7.8. Собственники, а также лица, во владении или в пользовании которых находится полигон, обязаны вести входной контроль поступающих отходов с регистрацией наименования предприятия или объекта, с территории которого доставлены отходы, вида отходов, массы поступивших отходов, наименования транспортировщика отходов, даты и времени приемки отходов.

7.9. Переработка отходов производится при наличии лицензии на осуществление деятельности по сбору, использованию, обезвреживанию, транспортировке и размещению опасных отходов.

VIII. Размещение отходов в приемных пунктах вторичного сырья

8.1. Сбор отходов, которые подлежат использованию в качестве вторичного сырья, может производиться в приемных пунктах отдельно для утильных фракций: картона-макулатуры, пластика, стекла, алюминиевых банок и т.д.

8.2. Стационарные приемные пункты по сбору вторичного сырья от населения размещаются и оборудуются в соответствии с требованиями санитарных норм и правил.

8.3. Индивидуальные предприниматели и (или) юридические лица, осуществляющие прием отходов:

- разрабатывают и утверждают в установленном порядке планы мероприятий по обращению с отходами, проекты нормативов образования отходов и их размещение, лимиты на размещение отходов (в предусмотренных законодательством в области обращения с отходами случаях), технологические регламенты по сбору и хранению принимаемых видов отходов;

- организуют накопление, временное хранение и обезвреживание пригодных для использования отходов в специально оборудованных, согласованных в установленном порядке местах;

- обеспечивают соблюдение установленных санитарных и экологических, энергосберегающих правил, требований и нормативов обращения с отходами;

- обеспечивают своевременную (согласно технологическим регламентам) передачу принятых отходов в специализированные организации по их использованию и переработке.

8.4. Обязанность по организации сбора, временного хранения и сдачи вторичных отходов в специализированные организации возлагается на органы управления организаций, осуществляющих прием вторичных отходов.

IX. Учет и отчетность при обращении с отходами

9.1. Индивидуальные предприниматели и юридические лица, осуществляющие деятельность в области обращения с отходами, обязаны вести учет образовавшихся, использованных, обезвреженных, переданных другим лицам или полученных от других лиц, а также размещенных отходов в соответствии с Федеральным законом "Об отходах производства и потребления".

Учет ведется по видам отходов, классам опасности, количеству, местам размещения.

9.2. Учет образования и движения твердых бытовых отходов, образующихся в многоквартирных домах, производится управляющими организациями, осуществляющими управление многоквартирными домами.

9.3. Учет образования и движения отходов, образующихся в индивидуальной жилой застройке, ведется территориальными органами Исполнительного комитета г. Казани и специализированными организациями.

9.4. Для формирования системы отчетности и учета движения отходов на территории города Казани специализированные организации представляют в Уполномоченный орган сведения о движении отходов и заключенных договорах на сбор и вывоз отходов. Объем представляемых сведений и порядок их представления устанавливаются Исполнительным комитетом г. Казани.

X. Контроль за соблюдением Правил

10.1. Индивидуальные предприниматели и юридические лица, осуществляющие деятельность в области обращения с отходами (хозяйствующие субъекты), и иные организации, осуществляющие данную деятельность, обязаны обеспечить соблюдение требований по сбору, вывозу, утилизации и переработке отходов.

10.2. Контроль за соблюдением настоящих Правил осуществляют уполномоченные органы Исполнительного комитета г. Казани в пределах своей компетенции.

10.3. Нарушение настоящих Правил влечет ответственность в соответствии с Кодексом Республики Татарстан об административных правонарушениях (за исключением экологических и санитарно-эпидемиологических требований при сборе, накоплении, использовании, обезвреживании, транспортировании, размещении и ином обращении с отходами производства и потребления, за несоблюдение которых установлена ответственность в соответствии с Кодексом Российской Федерации об административных правонарушениях).

10.4. Привлечение к ответственности за неисполнение или ненадлежащее исполнение требований законодательства и муниципальных правовых актов в области обращения с отходами не освобождает лицо от исполнения указанных требований и устранения допущенных нарушений.

XI. Переходные положения

11.1. До утверждения Исполнительным комитетом г. Казани Генеральной схемы очистки территории города Казани организация санитарной очистки территории города производится по системе планово-

регулярного сбора и вывоза отходов.

11.2. В районах существующей застройки очередность планово-регулярной очистки устанавливается по согласованию с Уполномоченным органом, территориальными органами и уполномоченным органом в области санитарно-эпидемиологического надзора.

Во вновь застраиваемых жилых микрорайонах централизованная планово-регулярная очистка должна быть организована к моменту ввода зданий в эксплуатацию.

Секретарь Казанской городской Думы

Л.Н. Андреева

**Постановление Исполнительного комитета муниципального
образования города Казани
от 24 ноября 2014 г. N 6716**

**"Об утверждении территорий особого городского значения и перечня
улиц и общегородских дорог г. Казани с повышенными требованиями к
эстетике городской среды"**

В целях определения частей территорий г. Казани с повышенными требованиями к эстетике городской среды, в пределах которых решениями Казанской городской Думы от 26.11.2009 N 9-44 "О размещении рекламных конструкций в городе Казани", от 07.06.2012 N 4-14 "О Правилах благоустройства города Казани" установлены особые требования и ограничения к размещению средств наружной рекламы и информации, объектов декоративно-монументального искусства, благоустройства и озеленения, капитальных и нестационарных объектов, объектов наружного освещения, постановляю:

1. Утвердить территории особого городского значения г. Казани согласно приложению N 1 к настоящему постановлению.

2. Утвердить перечень улиц и общегородских дорог г. Казани с повышенными требованиями к эстетике городской среды согласно приложению N 2 к настоящему постановлению.

3. Утвердить схему трассировки главных улиц и общегородских дорог г. Казани с повышенными требованиями к эстетике городской среды согласно приложению N 3 к настоящему постановлению.

3(1). Установить, что особые требования и ограничения к размещению рекламных конструкций, расположенных на фасадах зданий, не распространяются на следующие перекрестки:

- ул. Маршала Чуйкова - ул. Ф. Амирхана;
- ул. Маршала Чуйкова - ул. Адоратского;
- ул. Маршала Чуйкова - ул. Академика Лаврентьева;
- ул. Х. Мавлютова - ул. Гарифьянова.

4. Опубликовать настоящее постановление в Сборнике документов и правовых актов муниципального образования города Казани и разместить его на официальном сайте г. Казани.

5. Установить, что настоящее постановление вступает в силу с даты его опубликования.

6. Признать утратившими силу постановления Исполнительного комитета г. Казани от 22.11.2012 N 8478 "Архитектурно-художественный Регламент размещения средств наружной рекламы и информации в городе Казани", от 07.08.2013 N 7244 "Об утверждении перечня улиц и общегородских дорог г. Казани с повышенными требованиями к эстетике

городской среды".

7. Контроль за выполнением настоящего постановления возложить на первого заместителя Руководителя Исполнительного комитета г. Казани А.Р. Нигматзянова.

Руководитель

Д.Г. Калинин

**Приложение N 1
к постановлению Исполнительного
комитета г. Казани
от 24 ноября 2014 г. N 6716**

Территории особого городского значения г. Казани

К территориям особого городского значения г. Казани относятся территории с особым статусом, обладающие повышенной культурно-рекреационной и социальной ценностью. К ним относятся:

- площади, сады, скверы, парки, набережные, а также особо охраняемые природные территории;
- перекрестки улиц и общегородских дорог с повышенными требованиями к эстетике городской среды;
- исторические территории г. Казани (общие границы исторических территорий г. Казани утверждаются правовыми актами Исполнительного комитета г. Казани).

Территории особого городского значения, расположенные по главным улицам и общегородским дорогам, включают территорию улично-дорожной сети на глубину главных и боковых фасадов объектов, формирующих передний фронт застройки.

Руководитель Аппарата
Исполнительного комитета г. Казани

И.В. Сивов

Приложение N 2
к постановлению Исполнительного
комитета г. Казани
от 24 ноября 2014 г. N 6716

Перечень
улиц и общегородских дорог г. Казани с повышенными требованиями к
эстетике городской среды

Советский район

Улица Аграрная.
Улица Академика Арбузова.
Улица Академика Сахарова.
Улица Гвардейская.
Улица Достоевского.
Улица Космонавтов.
Улица Мамадышский Тракт.
Улица Мира.
Улица Николая Ершова.
Улица Патриса Лумумбы.
Проспект Альберта Камалеева.
Проспект Победы.
Улица Сибирский Тракт.
Улица Советская.
Улица Юлиуса Фучика.

Кировский и Московский районы

Улица Болотникова.
Улица Большая Крыловка.
Улица Бондаренко.
Улица Восстания.
Улица Горьковское Шоссе.
Улица Декабристов.
Улица Ильича.
Улица Клары Цеткин.
Улица Кулахметова.
Улица Лукницкого.
Улица Мулланура Вахитова.
Улица Несмелова.
Улица Пролетарская.

Проспект Ибрагимова.
Проспект Ямашева.
Улица Серова.
Улица Степана Халтурина.
Улица Фрунзе.
Улица Первого Мая.
Улица 25-го Октября.

Авиастроительный и Ново-Савиновский районы

Улица Абсалямова.
Улица Бондаренко.
Улица Восстания.
Улица Воровского.
Улица Дементьева.
Улица Копылова.
Улица Ленинградская.
Улица Максимова.
Улица Маршала Чуйкова.
Улица Мусина.
Проспект Ибрагимова.
Проспект Ямашева.
Улица Рабочая.
Улица Сибгата Хакима.
Улица Фатыха Амирхана.
Улица Чистопольская.

Вахитовский и Приволжский районы

Улица Академика Парина.
Улица Айвазовского.
Улица Астрономическая.
Улица Ахтямова.
Улица Артема Айдинова.
Улица Баки Урманче.
Улица Батурина.
Улица Баумана.
Улица Большая Красная.
Улица Бутлерова.
Улица Вишневого.
Улица Волкова.
Улица Габдуллы Тукая.

Улица Гарифьянова.
Улица Галиаскара Камала.
Улица Гаяза Исхаки.
Улица Гоголя.
Улица Горького.
Улица Груздева.
Улица Девятаева.
Улица Дзержинского.
Улица Жуковского.
Улица Зайни Султана.
Улица Зеленая.
Улица Зои Космодемьянской.
Улица Кави Наджми.
Улица Карла Маркса.
Улица Каюма Насыри.
Улица Касаткина.
Улица Калинина.
Улица Карла Фукса.
Улица Кремлевская.
Улица Коротченко.
Улица Лобачевского.
Улица Лево-Булачная.
Улица Маяковского.
Улица Мартына Межлаука.
Улица Малая Красная.
Улица Миславского.
Улица Московская.
Улица Мусы Джалиля.
Улица Муштари.
Улица Нариманова.
Улица Нагорная.
Улица Николая Столбова.
Улица Николая Ершова.
Улица Николаева.
Улица Некрасова.
Улица Оренбургский Тракт.
Улица Оренбургский Проезд.
Улица Островского.
Улица Павлюхина.
Улица Парижской Коммуны.
Улица Петербургская.
Улица Подлужная.

Проспект Победы.
Улица Право-Булачная.
Улица Пушкина.
Улица Рихарда Зорге.
Улица Роша Фрунзе.
Улица Рустема Яхина.
Улица Саид-Галеева.
Улица Марсея Салимжанова.
Улица Сафьян.
Улица Салиха Сайдашева.
Улица Сары Садыковой.
Улица Сыртлановой.
Улица Тази Гиззата.
Улица Татарстан.
Улица Ташаяк.
Улица Тельмана.
Улица Толстого.
Улица Театральная.
Улица Тихомирнова.
Улица Ульянова-Ленина.
Улица Университетская.
Улица Фатыха Карима.
Улица Фаткуллина.
Улица Федосеевская.
Улица Хади Такташа.
Улица Михаила Худякова.
Улица Хусаина Мавлютова.
Улица Чернышевского.
Улица Чехова.
Улица Лейтенанта Шмидта.
Улица Шигабутдина Марджани.
Улица Эсперанто.
Улица Юлиуса Фучика.
Улица Япеева.

Руководитель Аппарата
Исполнительного комитета г. Казани

И.В.Сивов

РАСПИСКА
свидетеля по делу об административном правонарушении

Я, _____,
(*ФИО полностью*)
проживающий: _____,
предупрежден(а) об ответственности за заведомо ложные показания,
предусмотренной статьей 17.9 КоАП РФ, при производстве по делу об
административном правонарушении, предусмотренном статьей
_____ КоАП _____ РТ, _____ по
адресу: _____

« ____ » _____ 20 г. _____ / _____ /
расшифровка подписи *подпись*

ДЛЯ ЗАМЕТОК

ДЛЯ ЗАМЕТОК

ДЛЯ ЗАМЕТОК

ДЛЯ ЗАМЕТОК

ДЛЯ ЗАМЕТОК

ДЛЯ ЗАМЕТОК

ДЛЯ ЗАМЕТОК